De Cochabamba sin banco
B de C

PRESENCIA

MATUTINO FUNDADO EL 28 DE MARZO DE 1952
AÑO XXV-N° 6.520-LA PAZ, BOLIVIA, SABADO 31 DE JULIO DE 1976-16 PAGINAS-$b. 2.00

Banco de Cochabamba
Su corresponsal en todo el mundo
B de C

ubsecretario ecuatoriano de Integración:

Bolivia y Ecuador estudian la coproducción en rama automotriz

Ambos países mantendrán posición conjunta en el Pacto Andino

LIBERTAD.- Madrid, 30 (AP) - El Rey Juan Carlos aparece presidiendo la reunión ministerial que otorgó la libertad de más de cuatrocientos presos políticos. Esta medida del monarca español delinea una nueva política en el Gobierno hispano. (Radiofoto AP).

Más de 400 presos políticos recobraron libertad en España

Quedaron excluidos los que fueron condenados por terrorismo

A CORUNA, 30 (AP) - El Rey Juan Carlos otorgó hoy a todos los ...ioneros políticos una amnistía, con la que el Gobierno confía que ...tribuirá a la concordia ciudadana "indispensable para ...eguir la anunciada reforma política".

La amnistía, según el decreto firmado por el rey, supone el total ...o retroactivo del delito y la consiguiente abolición de todas sus ...secuencias penales accesorias y administrativas".

La amnistía no cubre a aquellos sentenciados por actos ...oristas.

...enes oficiales dijeron que entre 400 a 500 de las 650 personas ...arceladas por crímenes políticos recibirán su libertad de in...diato.

El rey firmó el decreto de amnistía en una sesión del gabinete en ...Coruña, donde está de visita como parte de un recorrido de una ...mana por la región noroeste de Galicia.

El preámbulo del decreto-ley, que será publicado el sábado en la ...eta oficial, dice que en la amnistía concedida "La Corona en...na, una vez más, la voluntad de vivir juntos los españoles todos, ...untad que, superando pasadas contiendas, constituye el fun...mento permanente de toda nuestra nación".

...or último afirma que "el gobierno confía en que la amnistía, ...dio excepcional, contribuirá a la concordia ciudadana in...pensable para proseguir la anunciada reforma política".

...ste fue el segundo perdón que otorga el monarca. Cuando as...dió al trono hace ocho meses luego de la muerte del General ...ncisco Franco, perdonó a 6.000 prisioneros, en su mayoría ...minales comunes.

El Ministro de Justicia Landelino Lavilla dijo que el decreto no se extiende a quienes fueron sentenciados por actos terroristas al negar estos últimos "las más elementales bases de la convivencia nacional, al lesionar o poner en peligro la vida y la integridad de las personas".

Lavilla dijo que además de excarcelar a los prisioneros políticos, el decreto reinstala algunos trabajadores que habían sido cesanteados por actividades políticas, una vez proscritas. Algunos objetores de conciencia encarcelados por rehusar rendir servicio militar también serán libertados junto con nueve jóvenes oficiales del ejército convictos de sedición a principios de este año por urgir la liberalización política, dijo Lavilla.

El ministro dijo a la prensa que algunos profesores universitarios despedidos por motivos políticos serían reinstalados, incluso Enrique Tierno Galván, presidente del Partido Socialista Popular español. Quedó cesante en 1966.

La petición de amnistía fue hecha por el nuevo Primer Ministro Adolfo Suárez, designado por Juan Carlos el 3 de julio para reemplazar al dimitente Carlos Arias Navarro. El rey, según se dice, pensaba que Navarro no avanzaba con celeridad suficiente en la campaña de liberalización del sistema político de la nación luego de décadas de férreo gobierno militar de derecha.

Cuando Suárez propuso la amnistía, hace dos semanas, dijo que tenía como fin conseguir la "cooperación del pueblo" -tanto de derecha como de izquierda. Una amnistía total para todos los prisioneros políticos era una exigencia que habían hecho durante largo tiempo los izquierdistas de esta nación, quienes también piden la rápida celebración de elecciones y libertad política total.

Miles de personas habrían muerto a causa de los sismos en China

La población vive en constante zozobra ante anuncio de nuevos terremotos

TOKIO, 30 (AP).- Los siete ...meses y medio de residentes ...ón vivían hoy en las calles ...ués de ser despertados ...s del amanecer con el soni...o silbatos y gongs que ad...an de la inminencia de ...s terremotos. Sin embargo, ...informó de nuevos sismos ...dos días después de los dos ...remotos devastadores que ...dieron la densamente po...a región, no había ninguna ...mación oficial sobre el ...ero de muertos ni la magni...de los daños.

Pero informaciones de la ...sa japonesa indicaron que ...relatos recibidos de una ...era u otra en Pekín desde ...onas distantes, es...almente las ciudades de Tangshan y Tientsin, sugerían que podrían haber muerto o resultado heridas decenas de millares de personas.

La alerta de hoy ordenó a los nerviosos residentes de la capital que salieran a las calles. Varios millares levantaron una "ciudad de tiendas de campaña" inmediatamente después de los terremotos del miércoles pero la agencia yugoslava Tanjug informó hoy que las carpas de tela plástica y otras construcciones improvisadas de los primeros días fueron reemplazadas por estructuras temporarias pero más solidas.

Los edificios de la ciudad quedaron vacíos, informo Tanjug. Los huéspedes de los hoteles los abandonaron y los pacientes de los hospitales eran llevados a lugares abiertos de la ciudad.

Se informó que las autoridades chinas anticiparon que la nueva alerta se prolongará durante ocho días.

El diario de Tokio "Nihon Keizai" dice que la gente formaba filas ordenadas para comprar frutas y verduras frescas, y que no había señales de escasez de alimentos.

Tanjug informó que los servicios públicos y el tránsito de Pekín eran normales pero las fábricas parecían haber reducido sus horarios o cerrado.

También informó que había más público que el habitual en la estaciones ferroviarias y en las agencias de viaje.

Lo cual era indicación del interés de muchas personas por abandonar la ciudad. Pero indicó que sólo se permite viajar a los poseedores de un permiso especial.

El diario "Asahi" de Tokio dice que según informaciones procedentes de Tangshan, a 160 kilómetros al sudeste de Pekín, quedaron destruidos por lo menos el 80 por ciento de los edificios de esa ciudad industrial de un millón de habitantes.

Desde su cama de un hospital en Pekín, el técnico japonés Kinya Toyama, de 39 años relató lo que ocurrió cuando se produjo el primer violento terremoto en Tangshan en la madrugada del miércoles.

"El hotel en que estabamos se derrumbó y quedó reducido a un cúmulo escombros en la primera sacudida", dijo Toyama. al corresponsal del "Nihon Keizai".

"Trate de meterme bajo la cama. Pero antes que pudiera darme cuenta de nada estaba sepultado por los escombros. No sé cuanto tiempo permanecí allí pero me sentía sofocado y apenas podía respirar. Entonces otra sacudida arrojó al aire la cama y los escombros y pude escapar arrastrándome".

Se sabe que tres colegas japoneses de Toyama y una mujer que integraba una delegación de amistad francesa murieron en Tangshan.

La agencia italiana ANSA indicó que se cree que murieron unas 50 personas en los derrumbes de edificios en Pekín.

El corresponsal en Pekín de ANSA dijo que antes de la evacuación de hoy los hospitales estaban atestados de heridos, residentes locales y otros traídos desde distintos lugares.

Los Estados Unidos y otras naciones ofrecieron ayuda, pero la agencia Kyodo informó hoy que los chinos habían declinado cortésmente la oferta japonesa con un mensaje que decía que es norma de China no aceptar ayuda extranjera.

ACUERDO.- Nueva York, 30 (AP) - El Gerente General de The Associated Press, Wes Gallagher y los directores de la agencia brasileña AJB, Lywall Salles, y Ewaldo Monteiro de Castro, suscriben hoy el acuerdo por el cual AJB distribuirá en Brasil el servicio noticioso y fotográfico de AP (Radiofoto AP).

Ecuador y Bolivia han decidido estudiar la forma de poner en marcha proyectos que unan sus esfuerzos de industrialización en la rama automotriz. La iniciativa, que Ecuador ya ha puesto en práctica con Venezuela, constituiría un vigoroso impulso industrial para ambos países, que dentro del Acuerdo de Cartagena reciben un trato preferencial como naciones de menor desarrollo relativo. El planteamiento de asociación ecuatoriano-boliviano ha surgido de las conversaciones que ha llevado a cabo la misión de ese país que visita Bolivia en procura de buscar vías que fortalezcan el debilitado proceso de integración andina.

„José Larrea, Subsecretario ecuatoriano de Comercio e Integración, al hablar sobre los problemas que confronta el Grupo Andino, se mostró optimista sobre el futuro de éste y anunció que al término de su encuentro con funcionarios del gobierno local, los dos países habían decidido que Bolivia y Ecuador mantendrán una posición común dentro del área de integración andina.

Acompañado del Director de la Oficina de Integración de su país, Milton Zevallos, el Subsecretario ofreció ayer a la prensa un informe sobre los resultados de la misión que cumplió en sus dos días de estadía en La Paz.

Señaló que se habían abordado problemas de distinto tipo con ser Decisión 24, Arance Externo Común, propuestas sobre fertilizantes, Decisión 28 y 57 sobre industria m e t a l - m e c á n i c a y programación automotriz.

En relación a la Decisión 24 dijo que se mantenía la posición conjunta acordada en la reunión de Expertos Gubernamentales celebrada el pasado mes de junio en Lima y que similar criterio se había adoptado en relación al Arancel Externo Común con el apoyo del Perú.

El Subsecretario Larrea anotó que Ecuador había tomado una posición activa para que los países que integran el Pacto Andino logren un consenso que permita encarar el futuro de este sistema de integración sobre bases sólidas. Dijo que con [illegible] Arancel Externo Común, todos los países habían hecho esfuerzos para aproximarse a los requerimientos de Chile y que ahora faltaba que éste país dé el paso que falta para lograr un criterio uniforme.

AUTOMOTRIZ

Uno de los temas más interesantes propuestos por la delegación ecuatoriana para agilizar e implementar el programa industrial automotriz es la adopción de convenios de coproducción de piezas y partes, tal como han acordado con Venezuela. Este tipo de acuerdos, según dijeron, permitirá el aprovechamiento mayor de la tecnología y el mercado y crea un estado de interdependencia entre todos los países.

El Lic. Milton Zeballos señaló que estos convenios no llevarán a un reparto del programa sino a un complemento, permitiendo una mayor especialización y la creación de condiciones óptimas para una mayor eficiencia. Este tipo de acuerdos, que actualmente estudian los dos países se aplicaría en preferencia a asignaciones de componentes, es decir, que Bolivia que ha recibido por ejemplo la producción de cajas de cambio, las fabricaría no solamente para sus vehículos sino también para los del Ecuador y viceversa.

REUNION DE PRESIDENTES

El Subsecretario José Larrea dijo que el líder Ecuador había apoyado decididamente la iniciativa del Presidente Hugo Banzer para una reunión cumbre del Grupo Andino, parecía que ésta no sería de momento necesaria para enfrentar la crisis. Dijo que los viajes de delegaciones de un país a otro habían contribuido a un tratamiento más directo de los problemas del Pacto Andino y que una vez aprobado el Protocolo Adicional se abriría la posibilidad para un diálogo fructífero con mayor conocimiento de la problemática regional. En todo caso, anotó, aunque él no era la persona más adecuada para abordar el tema. creía que una reunión de presidentes si se realizara, daría un mayor impulso político al Pacto Andino.

Ultimas de la noche

CONDENA

- NUEVA YORK, 30 (AFP).- El Consejo de Seguridad de las Naciones Unidas condenó hoy aquí a Sudáfrica por el ataque contra el pueblo de Sialola, en Zambia, el diez de julio pasado.

La resolución, adoptada, que recibió los votos de 14 países y una abstención, la de Estados Unidos, condenó éste ataque que consideró como una "violación flagrante de la soberanía y la integridad territorial de Zambia".

TOXICOS

- MUNICH, RFA, 30 (AFP).- Un equipo de toxicólogos de Alemania Federal (RFA) viajará mañana a Soeso Seveso, cerca de Milán, para ayudar a las autoridades italianas en el combate contra la expansión de gases tóxicos que asola a esa región con unos 600 casos de intoxicación. 30 de ellos graves.

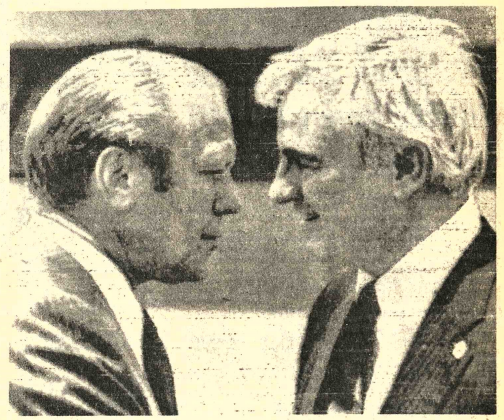

VOTOS.- Washington, 30 (AP) - El Presidente Ford con el Presidente del Partido Republicano de Mississipi Clarke Reed son vistos al llegar a la ciudad de Jackson, en busca de los votos de los 30 delegados no comprometidos en ese estado. (Radiofoto AP)

Exportaciones de EE.UU. a Bolivia aumentarán en $us. 145 millones

De acuerdo al Departamento de Comercio de Estados Unidos, las exportaciones de ese país a Bolivia se incrementarán en 5%, "en el abastecimiento norteamericano que podría ser de 145 millones".

La información que al respecto transmitió nuestra agencia AP es la siguiente:

WASHINGTON, 30 (AP).- El departamento de comercio vaticinó hoy un aumento del dos por ciento en las exportaciones norteamericanas a la América Latina durante el presente año que probablemente llegarán a los 17.500 millones de dólares.

Los especialistas del departamento dijeron que las exportaciones latinoamericanas crecerán a un ritmo más lento.

El impacto de la reciente crisis económica mundial parece estar disminuyendo en la mayoría de los países de la región", señalaron los especialistas, "por lo que la economía registrará probablemente una mejoría económica en el segundo semestre de 1976 con un reabastecimiento o intensificación de los negocios".

La información del departamento entraña con todo una temprana admisión de que continuará el crónico déficit que tiene la región en su balance comercial con los Estados Unidos.

Las cifras dadas a la publicidad previamente indicaban que el déficit de 1975 fue de 3.053 millones de dólares pues las ventas fueron por 15.670 millones con una importación de renglones latinoamericanos de sólo 12.617 millones. La diferencia en las cifras radica en que en el primer cálculo se toman sólo los países viejos, países de la región mientras que en la segunda se incorporan los de las Antillas Británicas.

"Las exportaciones a México, que sigue siendo nuestro primer mercado regional, subirán moderadamente mientras que las de Brasil, que es el segundo, registrarán un descenso moderado", se señaló. "Colombia, Venezuela y los países de la América Central continuarán siendo un atractivo mercado para los exportadores norteamericanos. Se anticipan significante reducción en las compras del Perú y la Argentina".

El informe toca más la parte de la exportación norteamericana pues está dirigido a llamar la atención a los empresarios locales sobre esas oportunidades. El siguiente es el análisis por países:

MEXICO: "El país se está recuperando lentamente de los efectos de la depresión mundial. y se espera que las exportaciones norteamericanas suban moderadamente a los 5.400 millones, lo cual era un aumento del 5 por ciento sobre el año anterior".

BRASIL: "Las ventas posiblemente bajen a los 2.500 millones una caída del 5 por ciento, como resultado de las restricciones a las importaciones decretada para mejorar el balance de pagos del país".

VENEZUELA: "Se espera que las exportaciones a este país suban en un 12 por ciento, situándose en los 2.500 millones. Su plan de desarrollo contempla una inversión de 52.000 millones durante el periodo 1976-80 que al dinamizar la economía darán nuevas oportunidades a los exportadores norteamericanos".

ANTILLAS: "Las ventas a la región continuarán en el mismo nivel de 2.000 millones que se registró en 1975".

CENTRO AMERICA: "El crecimiento económico de Panamá y de los cinco países del Mercado Común parece volver a sus niveles de costumbre por lo que el abastecimiento norteamericano puede subir en un 11 por ciento para situarse en los 1.400 millones de dólares. Todos esos países necesitan reponer sus inventarios que se dejaron reducir durante el periodo de depresión".

COLOMBIA: "Las exportaciones norteamericanas pueden llegar a los 860 millones de dólares, lo cual será un aumento del 24 por ciento. Los precios favorables del café han llevado las reservas del país a niveles récord configurando una sólida balanza de pagos. Se han liberalizado las restricciones a la importación con la baja de aranceles tornando mucho más accesible este mercado".

PERU: "Ante los problemas económicos, deterioro en el balance de pagos, la devaluación monetaria, y la imposición de controles estrictos sobre las importaciones se debe esperar que las exportaciones norteamericanas bajen de los 904 millones de 1975 a 630 millones, lo cual será una pérdida del 30 por ciento".

CHILE: "Las exportaciones norteamericanas pueden aumentar en un 3 por ciento si se sitúan en los 550 millones. A mediados del año Chile ha comenzado a salir de la depresión con un buen balance de pagos. Los precios del cobre confirman en alza, y la continua liberalización de las importaciones beneficiará a los abastecedores norteamericanos".

ARGENTINA: "Las exportaciones norteamericanas pueden bajar en un 26 por ciento a los 450 millones debido a la continuación de la depresión así como a las severas restricciones en las importaciones".

ECUADOR: "Las ventas norteamericanas aumentarán en un 6 por ciento llegando probablemente a los 440 millones".

BOLIVIA: "Se anticipa un aumento del 5 por ciento en el abastecimiento norteamericano que podría ser de 145 millones".

Proseguirá el juicio contra Isabel Perón

BUENOS AIRES, 30 (AP) - La justicia decidió proseguir con el juicio contra la ex Presidenta Isabel Perón por presunta malversación de fondos públicos al rechazar un recurso de su defensor oficial.

Fuentes oficiales dijeron que la situación jurídica de la ex Jefa de Estado se agravó aún más, ya que también siguen su curso otras causas por acusaciones de delitos económicos contra el Estado.

La señora de Perón, de 45 años, fue derrocada por las Fuerzas Armadas el 24 de marzo pasado.

Se encuentra alojada en la lujosa residencia El Messidor.

En fuentes de prensa se comentaba hoy que en los próximos días el gobierno decidiría su traslado a otro lugar, posiblemente a una guarnición militar.

Un alegato de "cosa juzgada" presentó su ex defensor oficial Gustavo Falco, para que se retiraran cargos contra la señora Perón, pero fue rechazado por el juez federal Tulio Moritan, dijeron voceros oficiales. La presentación fue realizada hace dos semanas, poco antes que otro juez dispusiera el retiro de Falco como defensor de la ex presidenta.

El recurso fue presentado respecto de un proceso que se le sigue a la Sra. de Perón por haber firmado en septiembre pasado un cheque por el equivalente a unos 700.000 dólares de una entidad de caridad pública que presidía con destino a su cuenta personal.

Entretanto, se anunció hoy la liberación del periodista Luis Albamonte, editor del diario "Crónica" de esta capital. Había sido detenido hace doce días, después que su diario publicó una amplia información acerca de la muerte del jefe guerrillero ultraizquierdista Mario Roberto Santucho.

Otro de los editores de "Crónica" fue liberado esta semana, pero un permanece detenido un tercero, dijeron voceros del diario.

En la provincia del Chaco, a unos 1.100 kilómetros al norte, también fue dejado en libertad Miguel A. Fernández, editor del diario "Norte". Las autoridades dijeron que había sido detenido el 2 de julio por haber publicado una nota sobre guerrilla.

En ámbito económico, el Ministro de Economía José A. Martínez de Hoz dijo en un reportaje publicado en el diario "Clarín" que se estudia un aumento de salarios antes de fin de año.

Señaló también que a corto plazo comenzarán a sentirse los primeros síntomas de una recuperación económica en el país. Dijo que su esquema no tiene cifradas demasiadas expectativas en la inversión foránea.

ASESINATO

BUENOS AIRES, 30 (IPS) - En Rosario, 300 kilómetros al noroeste de Buenos Aires, fue hallado anteayer, con 37 impactos de bala, el cadáver del periodista Alfredo Monaco. La víctima, atacada a balazos en un parque por un grupo armado no identificado, trabajaba en una radio y en la delegación rosarina del Ministerio de Trabajo.

Otros dos periodistas fueron sacados por la fuerza de su domicilio en esta capital, por un grupo de personas que, según algunos testimonios, pudo ser de la policía.

MINISTRA.- Roma, 30 (AP) - Tina Anselmi, de 49 años de edad, Ministra del Trabajo en el gabinete italiano, aparece con sus colegas del Gobierno, tras prestar juramento hoy en el Quirinal. Le acompañan el nuevo Primer Ministro Giulio Andreotti, centro, y el Presidente Giovanni Leone. (Radiofoto AP).

Misión china realiza estudio en el Chapare

COCHABAMBA, 30 (PRESENCIA) - Una Misión Técnico-Agrícola, de Taiwan, China Nacionalista, se encuentra actualmente en el Chapare realizando una evaluación de las tierras, para el cultivo en gran escala de te, de acuerdo a un convenio suscrito entre ese gobierno y la Corporación Regional de Desarrollo de Cochabamba.

Según informó el Presidente de ese ente desarrollista, Eduardo Soriano Badani, la indicada misión técnica está presidida por el Ing. Charles Chiu, especialista en cultivos de te, en su país.

ESTUDIOS

Los integrantes de la misión en compañía de técnicos de la Corporación de Desarrollo, permanecerán por espacio de una semana en el Chapare, para estudiar y sacar conclusiones definitivas.

Anteriormente, el jefe de la Misión China, Dr. Nelson Koo, estuvo en esa región, efectuando estudios de las plantaciones de te existentes y vistas áreas donde existen plantaciones rudimentarias, que no tuvieron ningún asesoramiento técnico.

Según se informó en medios técnicos de CORDECO, el análisis de las muestras que se tomaron durante estas visitas dio como resultado que la región del Chaparé tiene las condiciones necesarias para iniciar programas de cultivo intensivo y posteriormente llegar a planes de tipo agro-industrial, con posibilidades de producir te inclusive para la exportación.

Se destacó la cooperación que viene prestando la Misión de Taiwan, que juntamente con la Corporación Boliviana de Fomento, realiza trabajos de rehabilitación de plantaciones antiguas, en la zona del Mapiri, jurisdicción de la provincia Larecaja en La Paz. Asimismo, en la zona del Chimate, próxima a las plantaciones de te, se instalará una planta Procesadora, para aprovechar los cultivos.

CAMINO A COTOCA.- El camino al Santuario de Cotoca, 22 kilómetros de Santa Cruz, presenta una serie de deterioros que se agravan cada año con temporada de lluvias. Un comité de Cotoca está solicitando a las autoridades del gobierno y del Departamento el cumplimiento de una promesa para pavimentar esta vía que vincula regiones agrícolas. El camino debería estar pavimentado hace mucho tiempo y los cotoqueños consideran que hubo desprecupación. Miles de peregrinos recorren a pie este tramo, durante la festividad de la Virgen de Cotoca, cada 8 de diciembre.- (FOTO PRESENCIA - Santa Cruz).

CORDEOR prevé problemas que pueda afrontar SELA

ORURO, 30 (PRESENCIA) - El presidente de la Corporación de desarrollo de Oruro coronel Antonio Obando Rojas, ha anunciado que se están tomando las previsiones necesarias para evitar que el Servicio Local de Acueductos y Alcantarillado (SELA) tropiece con dificultades que podrían derivar en un eventual racionamiento de agua potable a la población.

SELA, sobre quien ejerce intervención CORDEOR, últimamente ha tenido dificultades en sus sistemas de producción y distribución del líquido elemento. Desde la pasada semana, algunos sectores se han visto privadas o racionadas de agua y de modo general se ha acortado en toda la población, el horario de suministro.

El coronel Obando Rojas, explicó que tan pronto como GEOBOL concluya la perforación de pozos, que efectúa en el fundo rústico, de CADEA, trasladará su equipo a Challapampita, para reparar el pozo Nº 5 que se encuentra paralizado o, en su caso, perforar un nuevo pozo, para aumentar el caudal del agua que se suministra a Oruro.

CHALLAPAMPITA

Challapampita está a 3 kilómetros de la ciudad. Según los propiciadores de esa región, como fuente de abastecimiento abundante y estable de agua potable para Oruro, tenía capacidad para cubrir las necesidades de esta capital, por 400 años y suministrarle el líquido elemento, día y noche. Sobre su duración, han surgido dudas, y en los hechos, con la nueva captación, pese a los optimistas cálculos, nunca más pudo librarse del racionamiento. Sólo dispone de 7 de la mañana a 12 d 13, para proveer de agua.

Por otra parte, el servicio Local de Acueductos y Alcantarillado, creado con la nueva captación, afronta una deuda de más de dos millones de dólares al BID, cuya amortización tiene comprometidos por muchos años los fondos departamentales, Challapampita y SELA, por la calidad del agua y el costo de la nueva captación, dieron lugar a protestas de la población e intentos de juicio a sus personeros de entonces.

TRABAJOS

El presidente de CORDEOR señaló que los esfuerzos que se hacen para que el servicio de agua potable no sufra más anomalías, también comprenderá la limpieza de los pozos de Challapampita, por parte de GEOBOL. Añadió que el agua de los dos pozos perforados hace rato cerca del aeropuerto, no puede conectarse con el sistema de distribución debido a la falta de bombas de succión en plaza. Dijo que se ha llamado a licitación para su provisión, esperando que podrían obtenerse en unos 90 días.

Asimismo, para lograr una mejor presión en la distribución de agua a la zona alta de la ciudad, se reparará el tanque de piedra ubicado en el Cerrato.

Semana jurídica se cumplió en Tarija

TARIJA, 30 (PRESENCIA) - El ramo de Justicia de Tarija, encabezado por el Presidente de la Corte Superior de Justicia de este Distrito, Dr. Jaime Terán Nieto, desarrolló la "Semana Jurídica" en homenaje al Día del Juez.

En el programa preparado con este motivo, se ofrecieron las siguientes disertaciones: "Control de la Natalidad" por Walter Maldonado Hoyos, Médico Forense; "La Criminología y el Derecho Penal" por Jorge Casso, representante del Colegio de Jueces; "Apuntes de Procedimiento Penal" por Carlos Angulo, representante del Ministerio Público; "Algunos aspectos de la investigación Social" por Emma Navajas de Alandia por la Carrera de Derecho dependiente de la Universidad Boliviana Juan Misael Saracho y "El Derecho de Familia, la Sentencia y el Juez" por José Dardo Gamarra.

Los actos desarrollados con este motivo, concluyeron con una Sesión de Honor, en la cual el Dr Jaime Terán Nieto se refirió a la, administración de justicia y al progreso de la ciencia del Derecho.

Personalidades e instituciones de Sucre recibirán el premio Loyola

SUCRE, 30 (PRESENCIA) - Personas e instituciones que se destacaron el último año, en los campos de la actividad cultural, deportiva y de desarrollo, recibirán "El Gran Loyola", que será entregado por la dirección de la emisora del mismo nombre.

Al cumplirse el 26 aniversario de la emisora católica de Sucre, y como viene sucediendo desde más de diez años, se entregará una estatuilla a las siguientes personas e instituciones que se destacaron por su actividad en los diferentes campos:

A la actividad cultural , el Colegio Nacional Junín, que este año cumple su Sesquicentenario, a la actividad social la Juventud Católica Très-veris, que contribuye a la promoción en el área rural y este año iniciará la construcción de albergues para estudiantes de las provincias.

El deportista chuquisaqueño Eduardo Zamora, recibirá el premio Loyola por su destacada actividad en el automovilismo, en el campo artístico será premiado el Coro de la Escuela Nacional de Maestros.

La central de cooperativas campesinas "Agrocentral" recibirá la distinción de radio Loyola en el campo del desarrollo.

Los premios serán entregados el 31 de julio en el Paraninfo Universitario.

Radio Loyola fue fundada el último día de julio de 1950 con un equipo muy modesto, que apenas alcanzaba a cubrir la sintonía del radio urbano de la ciudad. Catorce años más tarde, renovó sus equipos y empezó a ganar sintonía a nivel nacional e internacional.

A la fecha, radio Loyola es la frecuencia más potente del sur de Bolivia, al haber instalado un equipo de 10 kilowatios en onda larga y 5 kilowatios en onda corta, además de su equipo de frecuencia modulada.

La emisora católica goza de prestigio, especialmente por sus comentarios y editoriales, que para muchos de sus oyentes "son valientes e imparciales".

A través de radio Loyola, se cumple desde hace varios años el programa de alfabetización en el campo, que goza de aceptación entre los campesinos de Chuquisaca Potosí y Tarija.

El programa de recordación fue iniciado este miércoles con la presentación del folklorista internacional Alfredo Domínguez. El viernes 30 desde cerca de la media noche, las andas de Loyola difundirán la serenata aniversario con la actuación de los principales conjuntos de la localidad.

EN COMARAPA.- Las calles que circundan la Plaza "11 de Junio" han sido desempedradas para luego ser enlosetadas. El trabajo se ejecutará bajo la supervisión del Comité de Obras Públicas de Santa Cruz. Más de 25.000 losetas han sido construidas con ayuda de la Federación de Transportistas "16 de Noviembre", transportistas locales, alcaldía Municipal y otras instituciones de Comarapa. En la foto, un ángulo de la Plaza principal. (Foto FRANCO para PRESENCIA).

El colegio Junín de Sucre celebra su sesquicentenario

SUCRE, 30 (PRESENCIA) - Los acontecimientos más importantes de conmemoración del Sesquicentenario del Colegio Nacional Junín se desarrollarán entre el 2 y 8 de agosto. conforme a un programa que fue entregado a los medios de difusión y prensa.

Iniciando los festejos, el 2 de agosto, se cumplirá la marcha de la juventud juninense, en la plaza 25 de mayo.

El 3 de agosto, en el Teatro Gran Mariscal, se proclamará a la Prendiceta Junín, Ingrid Morales, en la velada actuarán la Academia de Danzas Amparo de Ameller, la Estudiantina Municipal y el Conjunto Sesquicentenario, integrado por alumnos del establecimiento.

El acto más importante, según los organizadores, se cumplirá el 5 de agosto, oportunidad en la que, según se anunció con anterioridad, el Gobierno de la Nación conferirá El Cóndor de los Andes al establecimiento.

Desde algunos meses, la Comisión de festejos programó el denominado "reencuentro de ex-alumnos de las diferentes promociones" que tendrá lugar desde el mediodía del 6 de agosto, en los patios de su propio local. Fueron enviadas invitaciones a los diferentes distritos del país, invitando a los ex-alumnos a adherirse a la conmemoración "constituyéndose en Sucre para los festejos".

En el campo cultural, el programa incluye una exposición pictórica y de periódicos murales, desde el 4 de agosto. La circulación de la antología "Poetas Jóvenes modernistas de Sucre" por el Profesor Luis Ríos Quiroga, a partir del 8 de agosto.

Espectáculos deportivos y reuniones sociales completan el programa de conmemoración del Sesquicentenario del Colegio Nacional Junín de Sucre.

Cumple aniversario el liceo Huanuni

HUANUNI, 30 (PRESENCIA) - El Liceo de Señoritas Huanuni cumple en esta oportunidad el segundo aniversario de fundación; con este motivo, se están efectuando actividades culturales deportivas y sociales; además, las alumnas organizaron una farándula estudiantil que recorrió las principales calles de la población. El programa de festejos, con este motivo, culminará con el baile social del próximo Sábado.

Otro establecimiento educativo que cumplió aniversario fue el Intermedio "Venezuela", dependiente de la empresa Minera Huanuni, donde también fueron realizadas numerosas actividades deportivas, culturales y sociales.

AMPLIACION.- Brigadas de trabajadores de la Empresa OKI iniciaron la tarea de ampliación de la red de teléfonos automáticos de Potosí, con 3.000 nuevas líneas en la foto vemos a un grupo en plena labor.

Notas breves de Potosí

POTOSI, 30 (PRESENCIA).- El Presidente del Banco Potosí S. ha viajado a Miami EE.UU. para asistir a una reunión de entida bancarias de América Latina. Según las informaciones prog ciemadas, Jaime Buitrago Gutiérrez, ejecutivo del mencion Banco, aprovechará para tomar una serie de contactos con mira ampliar el campo de acción en el distrito y la nación.

Se efectuó en Potosí un Taller de Adiestramiento Programación, Sistema Estadístico y Evaluación en Actividá Materno Infantiles, bajo el auspicio de la Jefatura Regio Materno Infantil de Unidad Sanitaria que preside el Dr. Wálter Gallo Zuleta. Esta División también ha propiciado un Taller Normatización para Médicos Provinciales, con la presencia autoridades nacionales.

Las autoridades educacionales del distrito, vienen preparand desfile cívico del día 5 de agosto, para lo que han impartido instrucciones correspondientes a escuelas y colegios. Se antic que, como todos los años, el desfile cívico en recordación del Agosto, alcanzará extraordinario exito.

Ha causado beneplácito en la Villa Imperial la informac originada en la sede del gobierno que da cuenta del descubrimie de yacimientos de litio en la región de los Lípez, al Oeste Departamento de Potosí. Varias instituciones locales proyect efectuar viajes al Salar de Uyuni y a las Provincias Nor y S Lípez, con el fin de conocer la zona y buscar vínculos de integrac y acercamiento.

Las empresas mineras COMSUR y San Juan de Tupiza han tregado donativos al colegio Nacional Pichincha, en ocasión de sesquicentenario que se cumplió el pasado 7 de Mayo. Las aut dades del plantel agradecieron la donación consistente en n teriales educativos.

El Coordinador del Magisterio Urbano, Prof. Juan Mam Pereira, reunió a la prensa local para hacer conocer gestion realizadas en la sede del gobierno. Pereira, se refirió con detalle seguro de cesantía y a su correspondiente reglamentación.

En ocasión del 6 de Agosto, fiesta nacional, no se conoce ningu anunció de obras en el distrito. Los primeros siete meses del año, decir del comentario ciudadano, no han sido positivos realizaciones de trascendencia para el desarrollo potosino.

Festival de la cocina chuquisaqueña se realizará durante fiestas de agosto

SUCRE, 30 (PRESENCIA) - Los organizadores del primer festival de la cocina chuquisaqueña, anticiparon que el evento tendrá éxito sobre todo por el interés demostrado entre numerosas personas y locales para participar el 6 de agosto , sirviendo platos típicos del departamento.

CAMBIO DE LOCAL

En la oficina de desarrollo turístico se informó que la demanda de plazas para participantes creció a un ritmo inesperado lo que determinó que el festival se realice en los campos del Parque Bolívar y no en el patio de la Universidad.

"Estimamos que el local inicialmente elegido resultará pequeño, habiéndose decidido como nuevo escenario el parque Bolívar", dijo uno de los organizadores.

Durante el festival de la cocina chuquisaqueña, actuarán destacados conjuntos folklóricos, para dar mayor animación al acontecimiento.

Los platos criollos empezarán a ser servidos desde las 12 horas y durante toda la tarde. Entre el menú se citan los tradicionales chorizos de "Las Banos", el Ckarapecho, la Sullcka, y el Chocko. Otros platos de sabor criollo típico serán el jolcke, ckellu, tecko ají de palomitas (trigo pelado), jarwilahua, Ranga-ranga, Ckala purca (lagua a la que se le hecha una piedra caliente), y el mondongo de Todos Santos.

"Tratamos de recobrar vigencia para nuestros platos, a fin de sustituirlos en los restaurants y hoteles por los menos importados que poco atractivo ofrecen a los turistas".

"Esperamos que quienes nos visten, en cualquier oportunidad, comiencen nuestras costumbres criollas y se lleven buenos recuerdos de los apetitosos platos que sólo Sucre puede brindar", dijeron los organizadores.

¡DE INCONFUNDIBLE ELEGANCIA Y CALIDAD...!
SUPERTEX 70
DURABLE CUAL NINGUNO - Pura Lana
Es un Producto de Lanificio Boliviano

SILVANA
El reloj suizo de confianza
Distribuidores para Bolivia:
LA PRECISION
Casilla 569 - Cochabamba

Club de La Paz
Postergación de elecciones

En vista de haberse producido varias renuncias en el seno del Comité Electoral designado por la Asamblea Ordinaria de 26 del corriente, las elecciones para la renovación parcial del Directorio se llevarán a cabo indefectiblemente los días 2, 3 y 4 de agosto próximo de hrs. 12:00 a 13:00 y de 18 y 30 a 20:00.

La Paz, julio de 1976

EL DIRECTORIO

Aviso urgente
Empresa importante
Precisa soldadores certificados y especializados en soldar poliductos y tuberia con experiencia, para trabajar en contrato de 12 a 24 meses.
Favor contactarse con la documentación personal necesaria en calle Bueno Nº 144 - Planta baja. Telf. 58032 Casilla Nº 1268 - La Paz.

GRAN CONCURSO CULTURAL
cada Sábado a horas 20,30 en TV Boliviana
El BANCO del SABER
CHEQUE DE RESPUESTA
La Paz ..... de ..... 19 .....
PUNTOS
Páguese a la orden de .....
la suma de éste puntaje, por la siguiente respuesta:
.....
.....
DOMICILIO
FIRMA

Servicio Nacional de Caminos

CONVOCATORIA A PROPUESTAS Nº. 13/76

Provisión de chapas metálicas corrugadas para alcantarillas

Por orden del Sr. Ministro de Transportes, Comunicaciones y Aeronáutica Civil, se invita a las firmas comerciales, y/o importadoras legalmente inscritas en las Cámaras Nacionales de Industria y Comercio a presentar propuestas para la provisión de :

a) 100 (cien) alcantarillas de 0.90 ms. de diámetro por 14,60 ms. de largo.
b) 20 (veinte) alcantarillas de 1.50 ms. de diámetro por 14,60 ms. de largo.
c) 30 (treinta) alcantarillas de 1.90 ms. de diámetro por 14,60 ms. de largo
d) 15 (quince) alcantarillas abovedadas de 3,25 ms. por 2,25 ms. por 14,60 ms. de largo.

El pliego de condiciones y especificaciones previo pago de $b. 100 en Caja del Servicio Nacional de Caminos, podrán recoger de la Gerencia Técnica de Mantenimiento, Avenida 20 de Octubre Nº. 1824 (interior) .

Las propuestas deben ser presentadas en sobre cerrado y lacrado, llenando todas las formalidades de Ley hasta horas 17.oo del día 26 de Agosto de 1976 en la Gerencia Técnica de Mantenimiento.

DIVISION DE RELACIONES PUBLICAS

Guía Profesional

Médicos

Dra. SONIA A. OCAMPO
GINECOLOGIA-OBSTETRICIA

Estudios universitarios y especialización Brasil, y México.

Atiende Prenatal, partos, enfermedades de señoras, planificación familiar.

Consultorio Ayacucho 208 1er Piso. Edificio Flores horas 15-19 Teléfonos 25459 Domicilio 43429.

DR. ALFREDO RAMIREZ TORRICO
CIRUJANO UROLOGO

Estudios especialización Universidad de Chile.

Cirugía y enfermedades de riñones, vejiga, próstata, genitales, infertilidad, venéreas, etc.

Avenida Camacho 1377 Teléfonos 57219 - 64817.

Consultas: Horas 14-19; sábados 10-12.

DR. ERLAND PACHECO PESA
Internista-Endocrinólogo

Bocio, obesidad, infertilidad, diabetes, trastornos del crecimiento, menopausia y climaterio. Medicina Interna. Consultorio Av. Arce 2390 Teléfono 20987 Domicilio 41596 Horas 17 a 19.30

DR. HARRY TRIGOSSO TAPIA
NEUROLOGIA
ELECTROENCEFALOGRAFIA

España,Brasil,Italia

Enfermedades del Sistema Nervioso, Epilepsias, Cefaleas, Parkinson, Vaculocerebrales, Alteraciones del Lenguaje, Enuresis, Neuromusculares. Ecuador 2052 Teléfonos 41109 - 82862. Favor reservar hora.

Dra. RUTH MALDONADO BALLON
GINECOLOGIA OBSTETRICIA

Prenatal, Partos, Esterilidad, Planificación familiar. Flujos vaginales, anormales, Hemorragias. Cirugía especializada.

Tumores mamarios. Prevención del Cáncer uterino.

CONSULTORIO: Mariscal Santa Cruz 1322 - TARDES 13.30 a 19.30.

Reservar hora: Teléfono 50040.

DR. ALBERTO MARIACA V.
MEDICO CIRUJANO

Medicina interna. Esp. Gastroenterología, Estómago, intestinos, apéndice, hígado, vesícula bilar, páncreas, etc. Trastornos de la nutrición.

Consultorio Plaza Venezuela 3er. piso (Edificio Sobima) Altos O.K. de horas 14 a 17 y de 19 a 20.30.

Teléfonos: Consultorio 65178. Domicilio 23832.

Dr. RUBEN CASTELLANOS ROJAS
MEDICO DE NIÑOS

Especialización : Italia, Francia.

CONSULTORIO : 16 de Julio 1616 2o. Piso.
De 14.30 a 16.30
TELEFONO 50461
DOMICILIO : Rosendo Gutiérrez 628
Teléfono 54413
ATENCION DE URGENCIAS.

DR. ANTONIO MEJIA ESCALERA
CIRUJANO CANCEROLOGO
ESPECIALIZADO EN FRANCIA

TUMORES.- Detección precoz; Mama; Tiroides; Piel, Tubo Digestivo; Genitales.

LINFOGRAFIA. QUIMIOTERAPIA.

Consultorio.- Edificio cine SCALA 7º. piso Teléfono 56695. Horario 18 - 20.

DR. GUILLERMO SUAREZ TEJADA
UROLOGO

Cirugía y enfermedades de r fiones, vejiga, próstata, gen tales, venéreas, etc., tratorno uro-genitales de la infancia.

Consultorio Mercado 996 Esq Yanacocha 4º. Piso. Horas 18 20 p.m.

DR. FABIO PRADO BARRIENTOS
ENFERMEDADES DE PIEL

Hospital de Buenos Aires.- San Pablo.- Santiago de Chile. Eczemas - Alergias. Tiñas, Acné. Consultorio Edificio Castilla 3do piso, oficina 201 (Loayza 250) Teléfono 56641. 16.30 adelante.

CONSULTORIO BARRIOS

Figueroa 788 (correo Ultima Hora). Of.10- Tel. 20049.

DR. SIMON BARRIOS R.

Cuatro años de práctica en E.E.U.U.

Medicina Interna en general: Transplante de cabellos. Cirugía rejuvenecedora de la cara (arrugas faciales) Consultas de 16 a 18.

DR. ENRIQUE BARRIOS R.

Especializado en Alemania. Cirugía del Bocio, Esófago, Estómago, Hígado y vías Biliares, Páncreas, Intestinos, Hernias, Várices, Mamas. Cirugía del Cáncer.

Consultas 17.30 a 19.30.

DR. ARMANDO BARRIOS DELGADO

Anestesiólogo
English Spoken
Man Sprich! Deutsch

ESPECIALIDADES: Av. Mariscal Santa Cruz 1280 (2º. piso). Telf. 52460.

DR. OSCAR BARREDA

Ginecólogo - Obstetra (Hs. 16-20) Domicilio 20446.

DR. FERNANDO ARMAZA AZCUI

Medicina interna (Hs. 15 - 17,30). Domicilio: 65449.

Paz, Bolivia, sábado 31 de julio de 1976

PRESENCIA

Director: Huáscar Cajas K.
Co -Director Gerente: Armando Mariaca V.
Jefe de Redacción: Mario Maldonado V.

"Ateneo" peronista

Hecha la ley, dice un viejo refrán, hecha la trampa. El gobierno argentino ha decretado el receso de los partidos políticos; ahora, como un zafe legalmente incensurable, el régimen depuesto ha decidido crear un "ateneo" peronista, cuyo nombre propio está por determinar, pero tiene poca importancia ante la realidad de fondo.

Esta actitud revela varios hechos que, por lo demás, existen también en nuestro país y otros donde la situación es similar a la argentina.

En primer lugar y quizá sin quererlo, la creación de un "ateneo", entidad básicamente de estudio y fomento cultural, revela que los dirigentes peronistas se han dado cuenta de que todo partido debe contar, ante todo, con una estructura ideológica y doctrinal sólida, capaz de servir de guía en todas las oportunidades y de evitar que la confusión teórica sirva de pretexto al desviacionismo práctico y a la división en sectores irreconciliables como sucedió con el peronismo y, entre nosotros, con varios partidos, incluyendo los que eran más poderosos. La carencia de una base teórica sólida deja abierto el camino a los apetitos de las personas y a las ambiciones de facción y ofrece buena oportunidad para quienes buscan la división interna de los adversarios.

En segundo lugar, prueba que, a la altura a que hemos llegado, es imposible impedir las actividades políticas. Lo que se consigue con los recesos es que esas actividades se tornen ocultas, lo que es un mal y no un bien, y que sus protagonistas se tornen, por ese simple hecho, infractores de una norma vigente, pero, en casi todo caso, infractores a los cuales es muy difícil sancionar sin provocar reacciones de censura. Por eso, en la práctica, el "receso" ha tenido que ser aplicado con manga ancha, a sólo algunas manifestaciones partidistas.

Todo lo que lleva a una conclusión : el receso no alcanza todos sus objetivos sino algunos que pueden ser más fácilmente logrados con otros medios, por ser sólo la simple postergación de elecciones. Por eso y porque algún día tiene que retornarse a la plena normalidad, lo más aconsejable, en nuestro país y en otros, es comenzar una apertura que permita el paulatino —de cualquier modo durará mucho— reordenamiento, a la luz pública, de los partidos políticos.

Un freno al alcoholismo

No vamos a intentar dudar de la amenaza de los estupefacientes: no habría posibilidad de lograrlo dados los daños que ellos causan a nuestra población, especialmente en sus sectores juveniles, y al prestigio internacional de Bolivia. Pero consideramos que, como peligro social, es mucho mayor el del abuso en el consumo del alcohol, que alcanza, por desgracia, a las más vastas y variadas capas de nuestra sociedad.

Esos daños van desde la destrucción de la personalidad —lo prueban esas decenas de ebrios que cualquier noche podemos ver tirados en nuestras calles y con un tan elevado grado de intoxicación que no pueden moverse y que frecuentemente mueren de etilismo o pulmonía agudos— hasta el perjuicio a la familia tanto por el mal ejemplo como por los desajustes económicos provocados por el dinero malgastado. Para no hablar de las numerosas riñas, peleas y delitos mayores de que el alcohol es una de las causas generadoras más comunes.

Como en el caso de las drogas, en el del alcoholismo hay que eliminar o atenuar, en lo posible, las oportunidades de caer en el vicio. En el primer ejemplo, las leyes prohibitivas son terminantes; en el segundo, el comercio del alcohol es lícito. Pero eso no debe implicar el que se den oportunidades para que su consumo exagerado tenga todas las facilidades.

Sin necesidad de propugnar una "ley seca", cuyos resultados son contraproducentes, tenemos ante nosotros la experiencia derivada del recientemente otorgado estado de sitio y de otros anteriores. No creemos que ni la sociedad ni las personas hayan sufrido nada con la limitación de hora para los locales de expendio de bebidas. Todo lo contrario : ese es uno de los puntos positivos de esa situación.

Por ello, reiteramos lo que ya nos dijéramos: aun en tiempos normales, es conveniente y patriótico que los locales de expendio de bebida y similares tengan un horario limitado de funcionamiento, nunca más allá de medianoche. No hemos de evitar así totalmente el alcoholismo, pero sí oportunidades de que él se manifieste en condiciones particularmente dañinas inclusive desde el punto de vista público.

Una disposición limitativa de ese tipo ha de ser, sin duda, bien recibida por la opinión sensata del país.

Nuevas notas sobre la Ley de la Contraloría

Por JAIME URCULLO REYES

Siempre con el propósito de ir a conocer la existencia de estas normas jurídicas sobre objetivos, funciones y organización de la Contraloría General de la República, debemar la atención de nuestros ciudadanos y gobernantes sobre algunos alcances que ha querido darse a sí misma la Contraloría con estos instrumentos legales cuyos proyectos, oportunamente han sido preparados y por sus funcionarios, y de mar convicción acerca de la necesidad de revisar inmediatamente las nuevas normas cual se ha autorizado hacerlo amente en parte-, hemos de dar analizando el texto de las nuevas leyes de la Contraloría y el Sistema de Control Fiscal robadas por Decreto-Ley Nº. 07.

Para no correr el riesgo de ligar, nuestra glosa -que ere ser esencialmente periódica- marchará sobre algunos, sobre aquello que se considere mayormente notable - estas llamadas leyes, que recen redactadas por funcionarios "contralores" sionados por su propia obra, e no reparan en que opellan bases organizativas l Estado, derechos de administración sobre organismos latales por sus propios tiares competencias consagras formas y procedimientos ministrativos, derechos y rantías procesales y que no se n cuenta de que con ellas nan más desconfianza aún sore actos administrativos que a e normalmente existe.

RGANIZACION

Los capítulos II al VI del ulo IV, que comprenden los ts. 7º. al 31º. de la Ley rgánica de la Contraloría, se fieren a la organización, se stribución de funciones atridas a esta entidad.

El esquema organizativo e nos presenta el art. 7º. desarrollado por los siguientes, es realmente impresionante, con cinco unidades: de Dirección Superior, de Asesoramiento, de Apoyo Administrativo, Unidades Operativas y Unidades Desconcentradas. A describir la integración de cada unidad y sus funciones, se dedica cada capítulo de los siguientes al II.

Las unidades tienen otras reparticiones denominadas en unos casos Consejos y Oficinas en otros Direcciones, Departamentos y Contralorías.

Estas unidades no guardan relación desde luego, con la Ley de Organización Administrativa que dispone integrar cada ente administrativo con departamentos y divisiones.

La Unidad de Dirección y Decisión está integrada por el Contralor General y el Sub-Contralor. ¿Por qué no por los Jefes de las Direcciones Generales? Un principio administrativo dice que las funciones deliberativas y ejecutivas no deben ser atribuidas a una sola persona. Luego, ¿para qué una Subcontraloría? ¿No sería mejor organizar también en La Paz una Co-ralorías Departamental, al igual que en los otros Departamentos de la República?

Algo que es chocante en las designaciones de los cargos en nuestro país es la frecuencia con que se emplea el término "general" Casi todos los cargos de relativa jerarquía y competencia merecen el calificativo de "general" casi siempre sin necesidad. No nos parecen correctas, desde luego, las denominaciones de Dirección General de Control Jurídico y Dirección General de Control de Bienes del Estado.

Suponemos que es una repetición la existencia de Contralorías Departamentales y de Contralorías Distritales.

Hace mal la llamada Ley Orgánica en no exigir mayores condiciones para ser designado Contralor General que las de edad y no tenencia de deudas al Estado ni de auto penal condenatorio ejecutoriado. Tan importante y avasallador cargo, como el presentado por la Ley Orgánica y por la Ley "General" del Sistema de Control Fiscal, debe ser ejercido solamente por personas muy selectas, escogidas por sus condiciones de probidad, capacidad, honradez, altruismo, perfeccionamiento en el campo del control administrativo, y sensatez. Esto para evitar peligros de desborde en las ya desbordadas leyes Orgánica y de Control Fiscal.

El esquema presentado por estas leyes de la Contraloría es demasiado complejo y a más si se observa en la realidad la planta de sus empleados. Conforman una burocracia densa y pesada, que ha construyendo un monstruoso edificio de concreto para albergarla. Por su obra se han complicado y alargado los trámites administrativos en todas las reparticiones estatales y con mayor razón, en la propia Contraloría. De ahí que es el Supremo Gobierno el que ha dicho que con sólo suprimir el famoso "contr. previo" a cargo de la Contraloría en los organismos fiscales, se reducirán a sólo 25 los pasos administrativos que se deben dar en el trámite de un pago que ahora se hace con 65 pasos. Esto quiere decir que la Contraloría es el organismo de la desconfianza en los actos administrativos, donde para vigilar a un funcionario se pone a otro y para vigilar a su vez a este, se asigna esta función a otro más y así sucesivamente. De este modo para pagar sueldos a esta superpuesta burocracia se van dineros del propio Estado difícilmente conseguidos a base de impuestos que pesan sobre los ciudadanos.

(Pasa a la página 12)

La soberanía territorial

POR MARIO ARANCIBIA HERRERA

Nos servimos, para mantener cierta secuencia en el examen del problema territorial fronterizo del país, del título que utilizó PRESENCIA hace algunos días para informar del viaje de inspección realizado por el señor Canciller de la República, Gral. Oscar Adriázola Valda, técnicos del Ministerio de Relaciones Exteriores y representantes de importantes organismos de la nación y de las FF.AA., a varios importantes puntos de nuestras limítrofes bolivianas con el Brasil y el Paraguay, cumpliendo, al efecto, un extenso recorrido por avión.

Es verdad que, en los últimos tiempos, publicaciones aparecidas en diferente periodicidad, han alarmado fundadamente a la opinión pública respecto a la necesidad de la defensa y vigilancia de la soberanía territorial boliviana, al parecer no respetada en su totalidad o confundida, cuando menos, como emergencia de tratados internacionales no cumplidos en su espíritu y letra, con sentido de ecuanimidad y realidad por algunos de nuestros vecinos, cuya política de avances geográficos subrepticios sobre Bolivia nace con la independencia y se acentúa y acrecienta a partir de 1840.

En el ánimo, es decir, en la conciencia del pueblo boliviano, es natural que se den y se produzcan reacciones como la señalada, y se debe ella, substancialmente, a una dramática experiencia vivida a lo largo de más de cien años cuando el país acosado por todos sus costados, se resignó a vivir con los miembros mutilados bien por causa de las guerras de agresión y expansión sufridas, bien como resultado de Tratados de Límites impuestos por la fuerza aunque se nos dirá por algunos, recurriendo al uso de ufemismos diplomáticos, todo bajo la figura de venta de territorios como en el caso del Acre o la construcción de un ferrocarril como en el del Pacífico, bajo una compensatoria de los territorios cedidos por Bolivia tanto al Brasil como a Chile

Esto se ha debido en parte a nuestra convulsionada historia por la pugna de los banderizos y la falta de una visión práctica en la adopción de ciertas metas claras y precisas, así como al descuido de varios asuntos vitales, como el de la definición nacional de una LINEA DE POLITICA INTERNACIONAL dinámica, seria y coherente. Nuestros negociadores cayeron muchas veces en lamentables rutina, la improvisación y el empirismo, porque preocupados en conservar el control de los hilos del poder interno, dejaron libradas a su propia suerte enormes extensiones fronterizas de la heredad nacional primigenia, como territorios "res nullius", sin protección, desvinculados de los caminos, bloqueados por los ríos, sin líneas férreas y telefónicas, sin poblaciones asentadas en ellos, sin escuelas e ignorados, prácticamente, por gobiernos y pueblos que desconocían dónde empezaba y concluía un límite fronterizo. Se dejó también sin establecer, ¡daba lo mismo!, si esos límites eran arcifinios o convencionales resultantes de trabajos prácticos en aplicación de acuerdos internacionales aprobados y, además, comprobados científicamente.

De ahí que el último viaje de inspección del Canciller, de los técnicos y periodistas que la acompañaron no tenga significación especial pues así se demuestra fehacientemente, con hechos y no con declaraciones o simples justificaciones escritas, que el gobierno ha comprendido en sus debidos alcances la urgencia de atribuir a la magna cuestión de la defensa de las fronteras territoriales de la nación, importancia singular, prioritaria, especialísima, con lo que me parece se da contenido efectivo al imperativo nacionalista del actual régimen de gobierno.

Muchos países en Europa hasta 1900, y en nuestra América hasta hoy, definieron y definen su política internacional e interna a través de factores geográficos no meramente teóricos sino crudamente reales, pues, con razón, hubo y hay estadistas que sostienen que es el marco geográfico esencial (léase "vital") el que define la historia y el destino ser de un pueblo o nación; que todo, en ese contexto, depende de la geografía, de sus riquezas orográficas, de sus comunicaciones hidrográficas, de sus costas oceánicas, etc., para entrar, en apretada síntesis, en la afirmación de la trascendencia asignada a los ferrocarriles, las carreteras, los aeropuertos, etc., etc., como medios de ocupación y complementación geográfica nacionales.

Sin embargo, la noticia más importante en el comunicado de Cancillería de fecha 19 del pasado mes de julio, se refiere a la restauración de un organismo especializado, dependiente de ella, que se encargue del resguardo de nuestra integridad territorial, límites y defensa de fronteras y la inclusión, en su seno, de representantes de otras instituciones nacionales que tienen la responsabilidad directa en la atención y solución en esta clase de problemas. Es justo lo que debió hacerse hace tiempo, pero que una concepción equivocada de los negocios internacionales del país por el Ministerio de Relaciones Exteriores puede subsanar en lo que superar, siempre y cuando a esa labor se sume la acción de otras entidades asimismo determinantes en la vida normal de la república como son las FF.AA. y otras instituciones.

Esta comprobado que la prosperidad de los pueblos depende no sólo de lo que se puede hacer dentro de un orden material, sino también, y esto es inobjetable y válido en cualquier sentimiento de todos nosotros, reciba Ud., nuestras sinceras felicitaciones, al mismo tiempo que reconocemos nuestro PRO-TECTOR, cuyas virtudes que adornan a su digna persona. Con la libertad que, nos concede Ud., con esa nueva mentalidad, a breve plazo se solucionarán nuestros procesos. Nosotros nos comprometemos a coadyuvar a tan nobles propósitos y que la Justicia sea equitativa e imparcial en beneficio de toda la sociedad. Reiterándole nuestra gratitud por poner en práctica el Decreto Ley que norma el desenvolvimiento de la Ley Penal y mucho más tratándose de un destacado miembro que honrará a la Policía Boliviana por su entereza moral, quedamos muy atentamente.

Con este motivo, reiteramos nuestras más distinguidas consideraciones personales. SECCION CANCHA, Varias firmas.

Esta solicitud señor Director, la hacemos en razón de carecer de recursos económicos, y en la seguridad de ser atendidos con deferencia, para que la opinión pública luegue lo bueno que se puede hacer por la colectividad.

Con este motivo, le saludamos muy respetuosamente.

Jorge Jurado Vargas.
C.I. 2042687
Froilan Chipana; Zoilo Bernal ; Isaac Gonzales ; Fernando Cueto; N. Meneses; Erasmo Baldiviezo.

Ciudad Satélite y el autotransporte

Por Raúl Angel Sánchez Vargas

No vamos a incurrir en exageraciones fuera de lugar; solamente quisiéramos que las autoridades de tránsito o las que tienen que ver con el autotransporte de pasajeros, presten alguna atención al agudo problema que este constituye.

En varias ocasiones por estas mismas columnas, nos hemos referido al pésimo servicio de transporte de pasajeros a y de Ciudad Satélite. Para concretar, en la línea "E" que hace ese servicio no se destina el suficiente número de vehículos; por el contrario, en otras rutas donde la afluencia de pasajeros no es tan intensa los "micros" son tan frecuentes que pasan hasta en caravana y cada minuto. ¿No existe acaso una autoridad que intervenga en la distribución de dichos "micros", tomando en cuenta el volumen de afluencia de pasajeros? Lo que ocurre en rigor de verdad, es que los propietarios de vehículos buscan las líneas que más les convienen sin fijarse en que causan enorme perjuicio al sector al que se deben, o sea al de los usuarios, que, dicho sea de paso son los que les proporcionan enormes ingresos, aunque por costumbre se diga lo contrario.

En buenas cuentas, al parecer no existe poder alguno ni autoridad que ponga remedio a esta especie de "vía crucis" que el usuario debe padecer día tras día, tanto al acudir a su trabajo como al recogerse de él. Qué ideal sería que en una de su especifica misión, las autoridades hicieran visita a cada una de las numerosas "colas" que se forman en las paradas de los famosos "micros", para cerciorarse personalmente de la tragedia que significa para los habitantes de las villas, desprecitivamente llamadas "marginales", el querer abordar esos artefactos. En todas las "paradas" a lo largo de la Avenida Camacho, Obelisco hasta la Pérez Velasco y Alonso de Méndoza, esos vehículos hacen su paso triunfal sin parar... De ahí que en esas interminables filas, la gente cansada después de una ardua jornada, padece durante horas .. ¿Quién se conduele? Nadie.

Debemos considerar, por otra parte, que ese fenómeno ocurrido en el autotransporte de pasajeros, que, en lugar de mejorar ha desmejorado crecientemente con relación a años anteriores, se debe a que se ha permitido la sustitución de colectivos por "micros", casi en su totalidad; es decir, que los seriños colectiveros se han convertido en "micreros" -valga el término- por conveniencia estrictamente personal. ¿El resultado? Como no podía ser de otra manera, negativo; porque sencillamente un coche grande como es el colectivo lleva mayor número de pasajeros, mientras que un "micro", escasamente veintiún personas. Fue pues gravísimo error permitir dicha sustitución. Lo aconsejable era engrosar el servicio de transporte de pasajeros, con nuevas unidades de buses, especialmente en líneas de largo recorrido como el de la "E". Empero, lamentablemente mayor fuerza tuvo un capricho mal fundado, que el clamor unánime del pueblo pidiendo se mejore dicha línea y aún todas las demás.

Ante tanto desacierto, creemos que los siguientes puntos pueden ser, si no una solución perfecta, cuando menos un enorme alivio para el tremendo sufrimiento de los habitantes de las villas circunvecinas, como la de la Ciudad Satélite .

1. Que el servicio de buses sea también rotativo para reforzar la línea "E" de microbuses por ser de larga distancia. Es decir, que también se incorporen a dicho servicio los Buses 51 (Alto Lima) y los de la Cooperativa "César Larrea". Es el clamor unánime de la ciudadanía.

(Pasa a la página 12)

Cartas a PRESENCIA

Medidas en favor de los reclusos de San Pedro

La Paz, 26 de julio de 1976

Señor Director :

Acudimos a su digna persona, con la confianza que dispensa a sus lectores, para manifestarle, que, en la fecha, hemos leído con mucho beneplácito el editorial de Presencia, referente al problema penitenciario, que por su contenido tiene mucha significación para la colectividad, aconsejando y orientando al mismo tiempo.

Por tanto, le solicitamos muy encarecidamente, quiera dar a publicidaden su integridad la nota enviada, al Sr. Cnl. Gustavo Rojas Retor. Gobernador del Panóptico Nacional, cuya transcripción es la siguiente:

La Paz, 20 de junio de 1976.- Al Señor Cnl. Dn. Gustavo Rojas Retor.- Gobernador del Panóptico Nacional - Presente - Señor: El día de hoy a través del señor delegado de Sección, nos hemos enterado con mucha satisfacción sobre lo resuelto en reunión reciente, en su despacho, en la que se habían apropiado muchos puntos, con mucho sentido humanista, en beneficio de todos los que nos encontramos internos, por diferentes causas. Justamente llega en el momento, en que organizaciones Internacionales, abogan por los derechos humanos, y haciendo acopio del

Brasil: La ofensiva electoral

Por CESAR SILVA
Servicio Especial de IPS

San Pablo - Julio (IPS).- El gobierno del General Ernesto Geisel inició una vigorosa ofensiva política con el objetio de llevar al partido oficial, la Alianza Renovadora Nacional (ARENA) a la victoria en las elecciones municipales de noviembre. Pero más aún, el Presidente de la República participa activamente en la campaña, pide votos y declara que cada voto dado a "ARENA será una manifestación de confianza en su gobierno.

Naturalmente, los votos en blanco o los de la oposición, Movimiento Democrático Brasileño (MDB), pasan a ser una manifestación de repudio al cuarto gobierno del régimen militar instaurado en 1964 y el pleito se torna crucial.

En el último fin de semana, el Presidente Geisel colocó el conflicto en la forma más clara posible sorprendiendo a la propia cúpula del partido oficialista que temía, y aún teme, a una confrontación directa entre el gobierno y la oposición.

Geisel fue al municipio industrial de Cubatao en el Estado de San Pablo para inaugurar el segundo alto horno de la compañía estatal paulista. Como ha ocurrido en otros viajes presidenciales, las autoridades locales promovieron concentraciones convocando a escolares y funcionarios públicos y atrayendo a empresarios de la industria y el comercio.

En el caso de Cubatao, se ofreció al pueblo un show grátis con conocidos cantores populares en un amplio gimnasio que no se llegó a llenar. Posteriormente, arribó el presidente que dentró a la concentración como "espontánea" y resolvió improvisar unas palabras. Después de elogiar al trabajo realizado, casi pateticamente: "ayuden al prefecto de la ciudad, al gobernador y al gobierno", Todos arenistas, el gobernador Paulo Egydio fue elegido por Geisel y el prefecto nombrado por el gobernador.

La oposición no tiene acceso a la radio y a la televisión. El presidente y los gobernadores y sus candidatos tienen amplio acceso a esos medios con cobertura amplia.

Las comitivas de ARENA recorren ruidosamente las ciudades del interior. Las comitivas de la oposición enfrentan restricciones y son perseguidos los delegados que quieren acceder al poder. Los diputados opositores se hallan permanentemente bajo la amenaza de prisión o inhabilitación.

En las elecciones municipales, serán elegidos intendentes y consejales de muncipios de cuatro mil jurisdicciones y en centenas y centenas de pueblecitos del interior, donde la oposición no consigue constituir su lista, el gobierno practica largamente la tradicional artimaña de trocar la regla con votos contados y cantados. Las listas del partido oficialista cuentan con el ochenta por ciento de los consejales y alcaldes electos en 1970 en una elección sumamente controlada.

Lo que se trata de saber con exactitud es cual es el riesgo para el gobierno: si los votos oficialistas del interior serán suficientes para cubrir los votos mayoritarios que la oposición tendrá en los centros urbanos, que concentra gran cantidad de la población y de los electores.

Es que contrariamente a la imagen que el gobierno tiene de sí mismo Geisel no ha conquistado las áreas tradicionalmente refractarias al régimen militar, los obreros, como parece estar pidiendo base entre los empresarios y las clases medias y altas, víctimas de la inflación, de restricciones del consumo por la política recesiva.

En términos teóricos sería simple. Un gobierno se somete a una elección y es condenado. Le corresponde, por lo tanto, ceder el poder, pero nadie imagina que el gobierno de Geisel pueda dejar de ejercerlo.

Se comprende, por lo tanto, que la cúpula del Movimiento Democrático Brasileño esté interesada en no crear obstáculos y ha recibido mordeadamente la apelación y advertencia de los jefes militares: "La oposición no puede vencer".

Uno de los jefes de esa corriente de oposición que por pequeñas diferencias no está en elgobierno, comentó: "Esto se está poniendo peligroso".

Edad de Oro del terrorismo

POR JOHN ANDERSEN

(ALA/ Después del audaz rescate de los rehenes detenidos por terroristas árabes en Uganda, el problema planteado por la operación israelí ha llegado a la ONU. Como se podía prever, la mayoría de los países africanos se ha solidarizado con la posición árabe y ha condenado el ataque israelí como una injustificada agresión de un estado contra otro. Israel ha contestado reafirmando su derecho de rescatar sus ciudadanos dondequiera se encuentren en peligro y denunciando el terrorismo en todas sus manifestaciones.

Este es el verdadero problema, y aunque la actividad terrorista internacional más llamativa siga teniendo por foco la Organización de Liberación Palestina y este dispuesta contra Israel, se trata de hecho de un problema de dimensiones planetarias.

La Argentina y el Uruguay, son el teatro diario de operaciones de tipo terrorista. Ni la Alemania Federal, ni Holanda, ni Francia, han permanecido incólumes. ¿Y quién ha olvidado en los EE.UU. las actividades de los Weathermen o del Ejército Simbiónes de Liberación, al cual el rapto y la subsecuente conversión de Patty Hearst dieron tamaña publicidad?

El terrorismo floreció a fines del siglo XIX. Se trataba entonces de luchar contra la tiranía zarista en Rusia o de protestar contra condiciones sociales inaceptables para los anarquistas. Nunca desde entonces han holgado asesinatos políticos y medidas represivas. El terrorismo ha sido empleado por individuos, por grupos disidentes y por gobiernos. En un sentido general, consiste en el recurso a la violencia para asegurar la difusión de determinadas creencias o la imposición de una política.

Hoy día vivimos la edad de oro del terrorismo internacional. Industriales raptados, diplomáticos asesinados, bombas que estallan en lugares públicos, cartas explosivas, atracos aéreos. El noticiero nos trae nuestra ración diaria de estos y otros signos de un fenómeno que desgraciadamente no parece transitorio. Una sola estadística bastará. Antes de 1969, se contaban unos cinco secuestros de aviones por año; después de esta fecha, unos sesenta.

El desarrollo del terrorismo tiene, desde luego, raíces político—sociales. Es debido en parte a la debilitación de la autoridad gubernamental y del concepto de derecho internacional y a proliferación de mecanismos que quieren expresarse e imponerse a toda costa.

La liquidación de los grandes imperios coloniales, después de la Segunda Guerra Mundial, ha contribuido a fomentar y universalizar el anhelo de auto—determinación. Paralelamente, la conjunción de ciertas ideologías, de condiciones de aguda desigualdad económica y de regímenes sin flexibilidad, ha favorecido la tendencia a actividades terroristas.

Lo que para la mayoría de la gente aparecerá como un acto criminal, desaforado, y absurdo, para el que lo comete puede ser una reacción elemental contra una injusticia intensamente resentida; o una medida friamente determinada por el objetivo que se propone realizar.

Hay terroristas dispuestos a sacrificar su propia vida en nombre de un ideal. Los hay también que son, más que nada, técnicos de la violencia, acostumbrados a realizar operaciones en las cuales, dado el "estado del arte" y la coyuntura política internacional, los riesgos han sido minimizados.

En efecto, la tecnología contemporánea ha facilitado considerablemente el terrorismo. Los que lo practican disponen de un armamento moderno. El avión, que es uno de sus instrumentos predilectos de operación, les permite acercar y desaparecer con celeridad e impunidad. La televisión les proporciona un escenario inmediata y extensa que desean.

En el futuro, asistiremos probablemente a operaciones de mayor eficacia todavía : contaminación de depósitos de agua, que afectará a toda una ciudad, o incluso país ; de materias nucleares, que pondrá en peligro una población entera. Como la vulnerabilidad aumenta a la par que la tecnología, es siempre más vulnerable a una amenaza tecnológica.

En la ONU, el problema del terrorismo internacional es por ahora imposible de resolver. Muchas de las naciones recientes que pertenecen a dicha organización han nacido de movimientos de liberación nacional que, en su tiempo, usuraron del terrorismo, y les es difícil condenar movimientos parecidos.

Cuando Yassir Arafat, el jefe de la OLP, habló ante la ONU, comparó la lucha palestina a la de los insurgentes norteamericanos contra el colonialismo británico hace dos siglos. Además, es evidente que muchos países, desarrollados o no, se niegan a tomar medidas efectivas contra el terrorismo árabe, sencillamente porque dependen del petróleo árabe y temen represalias económicas desastrosas para ellos. Es otro aspecto de la dependencia tecnológica.

Causa estupor leer en el último comunicado de la Corporación Gestora del Abapó—Izozog que en esta región, en la que Bolivia tiene cifradas sus más grandes esperanzas no sólo para autoabastecerse de trigo sino para poder convertirnos en exportadores de este cereal de tanta demanda mundial, se sembrarán como algo "ambicioso" 500 hectáreas de trigo de un área que dispone de 700.000 hectáreas, las que han sido estudiadas durante años y encontradas aptas para cultivos, no menos de 200.000 Has.

Estas 500 hectáreas, con las variedades de tallo alto que se sembrará, producirán más de 4 toneladas por hectárea con abonos y riego, lo que representarán 2.000 toneladas con un valor de 200.000 dólares siendo así que Bolivia importa más de 200.000 toneladas por un valor de 40 millones de dólares.

La prodigiosa "revolución verde" desarrollada por el Dr. Norman Borlaug y que le valió confirió en 1970 el premio Nobel por su sensacional descubrimiento de las variedades enanas híbridas, dan rendimientos comerciales, en más de 14 países como India, Pakistán, Kenya, etc. de 8 a 9 toneladas por hectárea.

Como ejemplo objetivo, se transcribe la comprobación de los extraordinarios rendimientos de las nuevas variedades de la "revolución verde", descrita por el Dr. Delbert T. Myren en su estudio del "Programa Maíz y Trigo de la Fundación Rockefeller en México" al lograr incrementar en un año, 200 gramos de semilla de trigo a 150 toneladas. "Los 200 gramos se sembraron el 5 de octubre obteniendo 19 kilos a fines de febrero. Se sembraron de esto 13 kilos en los primeros días de marzo cosechándose 3.8 toneladas a mediados de junio. De esta cantidad, se volvieron a sembrar 3.5 toneladas a fines de junio en 35 hectáreas. Las que en octubre o sea al año siguiente de iniciarse la siembra de 200 gramos, se obtuvo un incrementó de 150 toneladas, un aumento de 740.000 veces en un año".

Son pues, estos óptimos rendimientos los que debemos aplicar en el Abapó—Izozog en la meseta de los 200.000 Has. con cosechas anuales, para lo que se requiere de alta tecnología totalmente mecanizada, no pudiéndose lograr con parcelamientos y cultivos individuales en pequeñas extensiones. Esto representa que lo que se lograría en las 500 Has., con la nueva tecnología se obtendría en 42 hectáreas. Aquí sólo se interpreta lo que ya se ha hecho y logrado en explotaciones comerciales en otros países subdesarrollados.

Si países del área del subdesarrollo, como nosotros, se hallan empeñados en transformar extensas regiones de una agricultura de subsistencia en una agricultura económica, con los grandes rendimientos que brinda la "revolución verde" ¿por qué nosotros, que tenemos en el área subandina extensas tierras planas, con posibilidades de riego, deshabitadas y con el clima ideal donde podemos desarrollar una agricultura de carácter mecanizada, mediante empresas o corporaciones agroindustriales, nos conformamos con avances insignificantes en nuestra planificación agraria?

Estamos ingresando a la etapa de producir nuestros propios fertilizantes con gas natural. Si bien esta primera etapa será de 72 mil toneladas, son amplias nuestras posibilidades de abastecer los 5 millones de hectáreas en las Reservas Fiscales que propugnamos, ya que las variedades de la revolución verde requieren de ingentes cantidades de fertilizantes y de agua.

A diario leemos que, en el mundo, la sequía viene destruyendo las cosechas, hecho que unido a la explosión demográfica conduce a que el espectro del hambre angustie a la humanidad, como ocurrió a que en las reuniones internacionales se plantee en forma cada vez más urgente y angustiosa la necesidad de acrecentar la producción de alimentos. Nuestra respuesta de hacerlo en 500 Has es una frustración para las necesidades de autoabastecimiento nacional y mayormente si se trata de la agricultura a escala económica que es a la que debemos propender, por ser la única forma para generar los recursos e iniciar el despegue de la Nación hacia sus programas de desarrollo en gran escala.

Grave daño estamos causando a nuestras posibilidades de financiamiento al presentar un proyecto tan insignificante frente a los requerimientos mundiales de alimentos. Esperamos que dentro de los alcances del Plan Quinquenal y con la intervención del Instituto Boliviano de Tecnología Agropecuaria de reciente creación y la colaboración de los Ingenieros Agrónomos que solicita por la prensa de Corporación Gestora Abapó—Izozog, se pueda desarrollar esta extraordinaria zona a algo que llene las expectativas del país.

Es por otra parte desalentador saber que al organismo especializado para incrementar la producción de trigo, como es el Instituto Nacional de Trigo, se le hayan cancelado sus planes de producción e investigación, reduciéndolo a un ente burocrático que produce sólo comunicados y folletos.

NOTICIA DE PERFIL

Ignacio, Fundador y General

Aviso para los muchachos de mi promoción, egresados hace "algunos" años del Colegio San Calixto : hoy habrá una parrillada en la casa del "petiso" Machicado. Lleven a sus mujeres y se les ruega puntualidad y buena conducta en el día de San Ignacio de Loyola. Firmado : El Chusu.

***

Día de San Ignacio de Loyola. "Fundador, sois Ignacio, y General de la Compañía Real que Jesús con su nombre distinguió. La legión de Loyola con fiel corazón sin temor enarbola a la Cruz por pendón, lanza, lanza a la lid, fiero Luzbel y a sus secuaces en torpel". Así dicen los primeros versos de la canción aprendida hace tantos años y que es el Himno de la Compañía de Jesús que se canta igual en todos los países de habla hispana. Nos la enseñó el chino Ruiz S.J. un maestrillo que tuvimos en la Primaria y que tenía veleidades musicales y una tenacidad a toda prueba que se estrellaba diariamente ante una cáfila de sordos. Bellos tiempos de la niñez ya un poco lejana. Creo que sólo queda un testigo entre los maestrillos de ese tiempo y ese se llama Hermano Rosillo, a quien hoy le envió un recuerdo afectuoso porque el pobre ya está viejo y enfermo; a él le hubiera gustado mucho que también lo saludara el 18 de julio, pero con esto de que ahora hay Rey en España, esa fecha sólo la recordamos en la intimidad los que fuimos amigos del bravo Comandante y del enérgico y virtuoso gobernante. Sin embargo, hasta su lecho del dolor le mandamos un "¡arriba España!" para que se alivie en tanto. Vigilamos por las escaleras y los pasillos y los patios del viejo colegio, donde fuera el solar del Mariscal Andrés de Santa Cruz y por donde discurrieran la infancia y la adolescencia de millares y millares de calixtinos que por el mundo vamos. Vayamos por el primer patio. Allí quedaba la librería y por allí caminaba el Hermano Lino y allí solía sentarse un viejito del apellido Revuelta para arreglar rosarios. La portería a cargo del Isaac, un chico con vocación de San Pedro, la cual fue aprovechada por su hermano, quien ahora se ha convertido en Monseñor Esquivel, Obispo Auxiliar de La Paz. Ya no quedan fantasmas. Sé que han muerto hace muchos años, pero por allí viene el Hermano Gerardo y el Padre Llanos. Aquel fue siempre el boliche del Hermano Rosillo, centinela español junto a los luceros y devoto de la Virgen del Pilar. Vamos a ver fotografías de antaño, pero antes reparemos en la "virgen de mi colegio que nunca podre olvidar"; hay a sus pies un lema que dice :"bajo tu manto sagrado mi madre aquí me dejó". Si, fue mi madre y ahora resulta que me puse triste. No importa, ya vendrá Roco Pérez y nos hará sonreir, o tal mi compadre Díez de Medina, más conocido por "el colectivo". Aquel corredor tiene un letrero de "clausura" y no se puede ir por allí, vayamos a la Capilla llena de arabescos y ausente de odaliscas y de una vez lleguemos al patio de Primaria para que el Hermano Fariñas dé un patadón a la pelota elevándola hasta el Cielo, o nos llame a conversar ese cura inteligente que es el Cermeño S.J. Y así, como al los seis años de la Primaria hubieran durado cual los quince minutos de un recreo, vámonos al patio de Secundaria por esas escaleras que dan a la sacristía donde se guardaba el vino y entremos a la Iglesia, al Coro y a la torre; allí en la torre, fumaremos un cigarrillo y en esos breves instantes habrán transcurrido otros seis años. Todo es muy fugaz y más aún los instantes en que fuimos felices. Ya estamos casi viejos y al salir del Colegio comprobamos que todos ya se han ido, menos unos cuantos que nos aferramos al recuerdo y apretamos los segundos entre las manos, como si estuviéramos rezando por última vez.

PAULOVICH

Métodos para el control de malezas serán unificados en todo el país

SANTA CRUZ 30 (PRESENCIA).- La Asociación Boliviana de Control de Malezas, en un seminario de alto nivel que se realizó hace unos días en esta ciudad, determinó unificar los sistemas de control con carácter nacional, evitando la duplicidad de esfuerzos y recursos.

El seminario se realizó bajo los auspicios de la Facultad de Agricultura Tropical de la Universidad "Gabriel René Moreno"; Asesores Británicos en Agricultura Tropical "CIAT" y la ABCM, Asistieron 33 representantes de diferentes reparticiones públicas y privadas, vinculadas directa o indirectamente con el control de malezas.-

Este encuentro ha sido denominado Primer Seminario Local sobre Investigaciones en Control de Malezas. Los temas abordados servirán de base para un segundo seminario que se efectuará durante el primer trimestre del próximo año.

UNIFICACION Y STATUS.

El control de malezas, como una nueva tecnología dentro el sector agrícola boliviano, carecía hasta hace poco de una nomenclatura unificada de identificación. Así por ejemplo, se confundía pesticidas con plagicidas. Para símbolo, por ejemplo, no había una regulación que permita identificar con exactitud, a cualquier técnico en la materia, los elementos que estaba utilizando.

Ahora se ha establecido un "status" en la investigación de control de malezas en los diferentes cultivos de la zona. El seminario sirvió también para coordinar las investigaciones en control de malezas entre las diferentes instituciones que actualmente se encuentran realizando este tipo de actividad. Otro objetivo es establecer los principios básicos sobre la metodología, determinando los sistemas de evaluación más recomendables.

El encuentro acordó - por otra parte - elaborar un programa regional de control de malezas y coordinar con las diferentes instituciones relacionadas con este rubro de la investigación agrícola, - que tiene por filosofía: "El éxito de una buena cosecha es la resultante del control de todos los factores de producción como; riego, buenas prácticas cultivables, y un control oportuno de plagas y enfermedades."

EXPERIENCIAS.-

Un aspecto importante de esta reunión fue el enriquecimiento de experiencias, puesto que se han presentado trabajos inclusive sobre investigaciones de 16 años, sobre métodos y forma de control de malezas. Ha servido también para conocer la capacidad de los técnicos en esta nueva especialidad, determinante para la agricultura boliviana.

Como el Comité Central Menonita ha presentado un interesante trabajo, donde se exponen los peligros que puede originar el uso indiscriminado de productos químicos demostraron que no sólo el control de malezas puede ser mediante productos químicos sinó también que se obtiene buenos resultados - en algunos rubros - con el sistema a tracción animal.

Estas experiencias y recomendaciones, según la Asociación Boliviana en Control de Malezas, serán difundidas entre los agricultores, especialmente medianos y pequeños. Para este propósito, se determinó enviar los trabajos expuestos a los vocales de la Asociación en las diferentes capitales de Departamentos, bibliotecas universitarias y organizaciones agrícolas.

ESPECIALIZACION

Por otro lado, se acordó realizar un curso de especialización sobre control de malezas en algodón, en septiembre próximo, para cuyo fin serán invitados expertos extranjeros. En Santa Cruz, se alcanzó un desarrollo casi completo en el control de malezas en caña de azúcar, pero no así en el algodón, pese a ser un cultivo predominante.

AGUA PARA POSTRERVALLE.- Postrervalle, una pequeña comunidad agrícola-ganadera de la provincia Vallegrande, recibió recientemente el nuevo sistema de agua potable. Fue construido por el Comité de Obras Públicas de Santa Cruz, con participación de las regalías petroleras, con una inversión de 570.000 pesos.- Postrervalle cuenta actualmente con 700 habitantes. El sistema consta de un tanque elevado de cemento armado y una red de distribución. En la composición, arriba el acto donde los responsables de administrar del sistema firman la entrega. Abajo.- Una vista panorámica del tanque.- (FOTO PRESENCIA - Santa Cruz).

Universidad de Cochabamba auspicia un curso especial sobre agricultura

COCHABAMBA, 30 (PRESENCIA).- Se realiza un cursillo Teórico Práctico en Forrajicultura, Ganadería y Sanidad Animal, en el Chapare Tropical, con los auspicios de la Universidad Mayor de San Simón, a través de la Facultad de Ciencias Agrícolas y el Convenio de Cooperación Técnica Suiza (COTESU). La enseñanza durará hasta el 31 del presente mes.

En la organización del mismo se cuenta con la participación del Equipo de Acción Social Chapare y las Agrupaciones de Pequeños Criadores de Chimoré, Mariposas e Ivirgarzama.

FINES

Este cursillo tiene por objeto, según los informes del Rector que las campesinos de esa región adquieran conocimientos prácticos sobre ganadería manejo y alimentación; cultivo de forrajes tropicales, su importancia y métodos de prevención y tratamiento de enfermedades infecciosas y parasitarias del ganado.

Se utilizarán herramientas para trabajos prácticos en forrajicultura, materiales para el manejo del ganado e ingredientes destinados a la preparación de concentrados, además de instrumental veterinario y productos farmacéuticos para las clases prácticas.

Están a cargo de ese cursillo los profesores Ing. Angel Fanola, Jorge Delgadillo y Luis Castedo.

CONFERENCIA

El Rector de la Universidad Mayor de San Simón, Dr. Ernesto Daza Ondarza, informó que se están realizando preparativos para la Conferencia Extraordinaria de Rectores, que tendrá lugar los días 13 y 14 de agosto próximo en esta capital.

Se dijo que se escuchará en esa reunión un informe detallado de la situación de las universidades del país, especialmente de la de Cochabamba, para orientar mejor la política universitaria en un futuro próximo.

Se agregó que en ese evento estarán presentes el Presidente del Consejo Nacional de Educación Superior y sus integrantes.

TRASPASO

El Departamento de Registros e Inscripciones rectificó una anterior información, aclarando que el plazo para la presentación de solicitudes de traspaso a diferentes universidades del país, será cerrado en forma impostergable el día jueves 5 de agosto próximo. Se remarcó que pasada esa fecha no se aceptará ninguna solicitud de traspaso.

TEATRO

El Teatro Experimental de la Universidad Mayor de San Simón busca romper moldes tradicionales para lograr un mayor acercamiento con el público según manifestó el director del mismo, Antonio Sánchez Carranza, a tiempo de reiterar que este elenco pondrá en escena la obra nacional "Vértigo", de Gastón Suárez, los días 6, 7, 8, y 9, de agosto próximo, en funciones de tan y noche, en el teatro "Acha" esta capital.

Dijo que el autor de "Vérti Gastón Suárez, estará presei en el debut. Esta obra nacio fue premiada en las Jornad Julianas de La Paz, en 1967. 1970 participó en el Festi Internacional de Teatro ef tuado en México.

Antonio Sánchez Carran expresó, por otro lado, que es nueva representación, a car del Teatro Experimental U versitario, será objeto de u escenografía de tipo surrealis buscando reflejar sobre todo contenido de la obra. Se infor que en la actualidad el T.E. cuenta con 30 integrantes, 20 los cuales desempeñan rol interpretativos y los restantes encargan de tareas tales cor luminotecnia, vestuari tramoya, escenografí sonomontaje y otros aspect del teatro.

Se entregó en Tarata una casa para juzgado y Sub-prefectura

COCHABAMBA, 30 (PRESENCIA).- El Prefecto hizo entrega de la nueva Casa de Justicia a las autoridades y al pueblo de Tarata, jurisdicción de la provincia "Esteban Arze".

Se trata de un edificio que fue remodelado con recursos proporcionados por la Prefectura para el funcionamiento de las oficinas judiciales y de la Sub-Prefectura.

La Primera Autoridad, a tiempo de inaugurar ese nuevo edificio, dijo que su Despacho, comprendiendo la necesidad de que el pueblo de Tarata cuente con un local propio y cómodo, hizo todo lo posible para hacer efectivo ese proyecto. Las autoridades tarateñas y representantes de entidades cívicas agradecieron el esfuerzo desplegado para la realización de obra de importancia para esa provincia.

REUNION

Durante una reunión en el Despacho del Prefecto, con la asistencia del Alcalde Municipal, Humberto Coronel Rivas, representantes del Comando de la Séptima División y del Gerente del Servicio Municipal de Teléfonos según fuentes de la Prefectura, se trató sobre los aspectos concretos de la recepción del Presidente de la República, general Hugo Banzer Suárez, con motivo de la inauguración de Gran Regresa en Vacas el primero de agosto y de la concentración campesina que tendrá lugar en Ucureña el 2 de agosto, en homenaje al Día del Indio. Se afirmó que el Jefe del Estado vendrá ese día acompañado por el Ministro de Asuntos Campesinos, y Agropecuarios, coronel Alberto Natusch Busch e integrantes del Comando Conjunto de las Fuerzas.

GIRA

El Prefecto realizó en días pasados una extensa gira por diferentes zonas del Chapare, con motivo de inspeccionar una serie de obras en favor de los campesinos.

Recibió un informe sobre proyectos para ejecutar, como la construcción de escuelas, postas sanitarias y caminos.

Al planteamiento de los problemas de desarrollo regional, por parte de los representantes de entidades rurales, el Prefecto se comprometió a prestar amplia colaboración material.

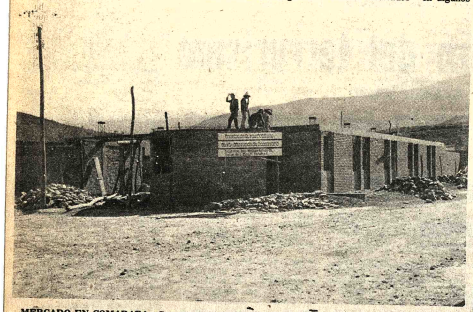

MERCADO EN COMARAPA.- Con recursos del Comité de Obras Públicas de Santa Cruz y de la Alcaldía Municipal de Comarapa se levanta un moderno mercado en esta ciudad. Los trabajos se encuentran bastante adelantados, según expresaron las autoridades locales. El nuevo mercado central servirá para albergar a gente dedicada a la elaboración de comidas, expendio de refrescos y otras actividades que se cumplían en su deteriorado local. (Foto FRANCO para PRESENCIA).

AEROLINEAS ARGENTINAS

COMUNICADO

Informamos a la opinión pública que personas inescrupulosas invocando nuestro nombre se presentan vendiendo artículos de diversa naturaleza.

Aerolíneas Argentinas niega terminantemente que dichas personas y artículos pertenezcan a la Empresa.

Universidad Mayor de San Andrés

Politécnico Superior

CURSOS DE COMPLEMENTACION DE TOPOGRAFIA I Y TOPOGRAFIA II

El Politécnico Superior de la Universidad Mayor de San Andrés, pone en conocimiento de sus alumnos que a partir del día LUNES 2 de AGOSTO del presente año, se dictarán Cursos de Complementación de Topografía I y Topografía II, en el siguiente horario:

Lunes Hrs. 18:30 - 19:30 Topografía I.
Martes: Hrs. 12:00 - 13:00 Topografía II
Miércoles Hrs. 18:30 - 19:30 Topografía I
Jueves Hrs. 12:00 - 13:00 Topografía II
Viernes Hrs. 15:00 - 17:00 Topografía I y II (prácticas)

Estos cursos de complementación corresponden al plan de cooperación programado por el Politécnico Superior y están destinados tanto a los alumnos que habiendo vencido las mencionadas materias como los que les fueron asignadas las mismas en el primer período de 1976, No se considerará ningún creditaje y los interesados deberán inscribirse en la Secretaría del Politécnico en los horarios acostumbrados.

La Paz, julio de 1976

Ing. Enrique Alurralde Mendoza, DIRECTOR

Dr. VICTOR HUGO GUERRA P. SECRETARIO GENERAL Universidad Mayor de San Andrés

Corporación Minera de Bolivia

Invitación

Se invita a los proveedores Locales y fabricantes hacernos llegar sus ofertas para la provisión de la mercadería que a continuación se detalla

PEDIDO Nº 332400-1/NP-98/76 EM. CATAVI

ITEM Nº	CANTIDAD	UNIDAD	ARTICULO	
1)	2.000	Mts.	Género	Brocado Polyester
2)	2.000	Mts.	Género	Brocado
3)	1.000	Mts.	Género	Lanilla Unicolor, ancho 1.00
4)	2.000	Mts.	Género	Lanilla, tipo Escocés
5)	1.000	Mts.	Género	Lanilla Unicolor ancho 1.60
6)	1.000	Mts.	Género	Dacrón Unicolor ancho 1.00
7)	1.000	Mts.	Género	Dacrón Escocés ancho 1.20
8)	1.000	Mts.	Género	Dacrón Jacquard ancho 1.20
9)	1.000	Mts.	Género	Gabardina Dacrón ancho 0.80
10)	500	Mts.	Género	Gabardina Dacrón ancho 1.40
11)	500	Mts.	Casimir	Dacrón dif. colores ancho 0.80
12)	500	Mts.	Casimir	Dacrón dif. dibujos ancho 1.60
13)	1.000	Mts.	Género	Dacrón Unicolor ancho 1.60
14)	1.000	Mts.	Género	Dacrón extra ancho 1.60
15)	1.000	Mts.	Género	Tápiz
16)	1.000	Mts.	Género	Tápiz Rayón
17)	1.000	Mts.	Género	Cotín Rayado
18)	1.000	Mts.	Género	Cotín Floreado

Las ofertas deberán presentarlas en la Secretaría de la Comisión de Adquisiciones 4to. piso Edificio Central, hasta horas 16.00 del día miércoles 4 de Agosto de 1976.

GERENCIA DE ADQUISICIONES

La Paz, 29 de Julio de 1976

PR 525/76

Ministerio de Transportes Comunicaciones y Aeronáutica Civil

Comité Departamental de Desarrollo y Obras Públicas de Potosí (CODEPO)

LICITACION PUBLICA 07/76

"ESTUDIO Y DISEÑO FINAL PARA LA CONSTRUCCION DEL NUEVO AEROPUERTO DE POTOSI"

Por orden del Señor Ministro de Transportes, Comunicaciones y Aeronáutica Civil, el Comité Departamental de Desarrollo y Obras Públicas de Potosí (CODEPO), convoca a las EMPRESAS CONSULTORAS NACIONALES, presentar propuestas para realizar los "ESTUDIOS Y DISEÑO FINAL PARA LA CONSTRUCCION DEL NUEVO AEROPUERTO EN LA CIUDAD DE POTOSI".

Los términos de referencia pueden ser adquiridos de la Gerencia Técnica de CODEPO, previa presentación de la boleta de depósito por el valor de $b. 200.00 en el Banco Central de Bolivia - Agencia Potosí, cuenta Nº 1 del Comité de Desarrollo.

Las Empresas interesadas, deben hacer llegar toda documentación pertinente al caso, sujetándose estrictamente al Decreto Supremo Nº 10418 de 18 de agosto de 1972, hasta las 18 horas del lunes 30 de agosto del año en curso, en sobre debidamente cerrado y lacrado, bajo el siguiente rótulo:

"ESTUDIO Y DISEÑO FINAL AEROPUERTO POTOSI"

Secretaría General Codepo
Calle Bustillo Edificio Mercado Central
Casilla Nº 230
POTOSI

Potosí, 22 de julio de 1976

RELACIONES PUBLICAS

LICITACION No. RDO-3/76

Corporación Minera de Bolivia

PLAN SOCIAL EXTRAORDINARIO

SUMINISTRO Y CONSTRUCCION DE LA CUBIERTA METALICA DEL COLISEO DE HUANUNI FINANCIADO CON FONDOS DE LA PRESIDENCIA DE LA REPUBLICA

De conformidad al Decreto Ley Nº 10120, se convoca a las Empresas Constructoras de primera y segunda categoría inscritas en el Registro Nacional de Firmas Constructoras de Obras Públicas, y en la Cámara Boliviana de la Construcción, a presentar propuestas para el suministro y construcción de la cubierta metálica del Coliseo Deportivo de la Empresa Minera de Huanuni.

Los planos, pliegos de especificaciones técnico-administrativas, podrán retirar los interesados de las oficinas del Departamento de Construcciones Sociales de la Corporación Minera de Bolivia, situadas en la Avenida Camacho Nº 1396, Segundo Piso Oficina Nº 220, previa cancelación de $b. 400.00.

Las propuestas deberán cumplir lo establecido por el Decreto Ley Nº 10120 y el plazo de entrega de las mismas será hasta horas 18:00 del día lunes 30 de agosto de 1976.

La Paz, 30 de julio de 1976

PR-520/76

GERENCIA RELACIONES INDUSTRIALES

Auditores y Contadores

Para ampliar su personal IBM invita a auditores y contadores con tres años de experiencia por lo menos, en empresa privada, para ocupar puesto importante en el Departamento de Finanzas de la Compañía.

Moderna tecnología de trabajo y compensación adecuada. Ingles es necesario.

Por el nivel de personal que se requiere se observará absoluta reserva.

Enviar la mayor información posible incluyendo curriculum y pretensiones a IBM - Casilla Nº 1061, La Paz

¡DE INCONFUNDIBLE ELEGANCIA Y CALIDAD...!

SUPERTEX 70

DURABLE CUAL NINGUNO = Pura Lana

Es un Producto de Lanificio Boliviano

Comité de Obras Deportivas Departamentales

CONVOCATORIA Nº. 2/76

(Segunda Convocatoria)

LLAMAMIENTO A PROPUESTAS PARA LA CONSTRUCCION DEL COLISEO CERRADO "SUCRE"

Se convoca a las empresas constructoras de primera y segunda categoría, legalmente inscritas en la Cámara Boliviana de la Construcción del COLISEO CERRADO DE LA CIUDAD DE SUCRE.

Los planos, especificaciones y cómputos métricos podrán ser retirados previo pago de $b. 2.000 (Dos mil seiscientos 00/100 pesos bolivianos) de las oficinas del Comité ubicadas en la calle Aniceto Arce Nº. 99 en la ciudad de Sucre y/o en las oficinas del Dr. Julio Zamora Mujía en calle Colón Nº. 282, Of. 201 B., de la ciudad de La Paz.

Las propuestas deberán presentarse con todas las formalidades legales en sobre cerrado y lacrado hasta el día lunes 16 de Agosto próximo, en las oficinas del Comité en calle Aniceto Arce Nº. 99 de la ciudad de Sucre, Casilla Nº. 376.

El Comité se reserva el derecho de adjudicar parcialmente la obra, haciéndose saber que la importación de materiales y otros para la obra están liberados de impuestos, en cumplimiento de Resolución Suprema.

Sucre, 26 de Julio de 1976

EVITE LAGRIMAS...

CUIDE LA SALUD DE SUS HIJOS

Los padres de familia responsables controlan la salud de sus hijos en los Centros Médicos

MINISTERIO DE SALUD - DIVISION MATERNO INFANTIL Y D.F.

rgentina

Ocho guerrilleros y tres policías murieron víctimas de la violencia

BUENOS AIRES, 30 (AP).- ece personas, entre ellas ocho uerrilleros y tres policías, urieron en hechos de violencia olítica ayer y 37 refugiados la- oamericanos salieron a Cuba Canadá para escapar a las menazas de ataques erechistas.

Fue el peor día de violencia olítica desde que las fuerzas de eguridad mataron al jefe del Exista Ejército evolucionario del Pueblo ERP), Roberto Santucho, el 19 e julio.

Las más recientes muertes elevaron a por lo menos 19 el número de víctimas de la violencia esta semana y a por lo menos 556 desde que los militares derrocaron a la Presidenta Isabel Perón el 24 de marzo. El número total de muertos este año asciende a 762.

La peor violencia ayer ocurrió cerca de La Plata, 50 kilómetros al sur, donde fuerzas de seguridad mataron a cinco guerrilleros izquierdistas. Otros tres guerrilleros y un policía fueron muertos en Tucumán, 1.000 kilómetros al norte. Otros dos policías murieron y un Teniente del Ejército resultó herido en incidentes separados con guerrilleros cerca de Buenos Aires.

El cuerpo acribillado de un empleado bancario secuestrado en un autobús suburbano hace dos semanas por hombres armados, fue hallado flotando en un río cercano a Buenos Aires.

Se presumió que fue víctima de un grupo derechista.

Otro cadáver acribillado fue encontrado en una playa a 50 kilómetros al sur.

Un intento de secuestro contra un comerciante italiano de 68 años, Alfredo Lanzillotta, fracasó en Rosario, 300 kilómetros al norte, cuando sus vecinos acudieron al oír sus gritos de auxilio e hicieron escapar a un grupo armado. El gobierno también anunció el arresto de ocho presuntos terroristas acusándoles de haber secuestrado a varias personas anteriormente.

Los refugiados incluyeron a 31 uruguayos que fueron a La Habana y seis chilenos que salieron a Montreal. Doce chilenos fueron ayer a Bélgica y otros tres chilenos permanecen en la Embajada del Canadá, los últimos de un grupo de 27 que buscaron asilo allí el 2 de julio pasado. Unos 19 uruguayos, secuestrados aquí hace dos semanas, no han reaparecido.

El Gobierno Militar prohibió la distribución por correo de publicaciones de 26 organizaciones izquierdistas. Fuentes políticas dijeron que tres líderes peronistas, el ex-Presidente interino y líder del senado Italo Luder y los ex-Cancilleres Angel Robledo y Manuel Aráuz, formaron una asociación, aparentemente para hacer resurgir su movimiento.

Un Juez Federal rechazó una petición del abogado defensor de la señora de Perón para que retirara los cargos por malversación de fondos. La ex-Presidenta está bajo arresto en una finca a más de 1.000 kilómetros al sur

udáfrica

Persiste la atmósfera de intranquilidad en Soweto

JOHANNESBURGO, 30 (AP).- Las autoridades policiales en la población suburbana de Soweto dijeron hoy que una banda de matones es responsable por la reciente ola de incendios en las escuelas para negros.

Por lo menos 14 escuelas han sido incendiadas en Soweto y otras localidades racialmente segregadas de las afueras de Johannesburgo donde persiste la atmósfera de intranquilidad luego de los disturbios del mes pasado.

El Coronel de la Policía P.J. Visser, Jefe de la División Criminal de Soweto dijo que el incendio de las escuelas fue parte de "una campaña de terror emprendida por jóvenes botsis".

Tsotsis es el nombre que se da los jóvenes revoltosos negros que deambulan en bandas por las localidades negras. Visser añadió que los incendios no tuvieron motivos políticos.

Millares de escolares huyeron de sus aulas en Soweto ayer tras que circularon amenazas en las localidades que las escuelas serían atacadas e incendiadas.

"Por lo menos cuatro escuelas en Soweto donde residen más de un millón de negros, fueron incendiadas ayer.

"No son los trabajadores los que causan estos problemas, son los tsotsis los responsables de que la mayoría de los escolares de Soweto hayan perdido sus clases" afirmó Visser.

"Presumo que no concurren a las escuelas. Tratan de arrastrar a otros jóvenes a su mismo nivel" declaró.

La policía informó que dos camiones con pan y otros dos con bebidas gaseosas fueron saqueadas ayer por bandas de tsotsis en Soweto.

En otras localidades alrededor de Johannesburgo todo parecía en calma pero a las escuelas de Soweto, reabiertas la semana pasada por primera vez desde los disturbios de junio, sólo concurrio hoy menos de la mitad de la población escolar como resultado de la continuada intranquilidad.

Venezuela firmará el protocolo modificatorio del Pacto Andino

CARACAS, 30 (AP).- Venezuela está dispuesta a firmar el protocolo modificatorio del Pacto Subregional Andino y luego discutir los términos en que se debe analizar el estatuto de inversiones extranjeras para hacerle posibles cambios, según una reciente declaración del Ministro de Hacienda, Héctor Hurtado.

"Cuando aprobamos la Decisión 100 (protocolo modificatorio) no condicionamos que se modificaran previamente ni la Decisión 24 de inversiones extranjeras ni el arancel externo común", expresó el Ministro.

Añadió que en la próxima reunión de la Comisión del Pacto Andino, máximo organismo regional, que se realizará a partir del dos de agosto próximo en Lima, se analizarán las modificaciones del Pacto y otras materias importantes en la marcha del experimento integracionista.

En los últimos meses el Pacto Andino se ha visto envuelto en lo que ha sido calificado de "crisis", porque algunos de sus miembros se muestran renuentes a firmar la Decisión 100, que aplazó en dos años la puesta en marcha de la programación industrial y el arancel externo común.

Chile, en especial, ha estado presionando porque se modifique el estatuto de inversiones, para dar mayores facilidades a los inversionistas extranjeros en la región, y atraer capitales foráneos.

Igualmente, los chilenos desean que se reduzcan el arancel del Pacto, para dinamizar el intercambio de productos a nivel andino.

Venezuela ha dicho enfáticamente que si se producen modificaciones sustanciales al Pacto Andino, tendría que reconsiderar su permanencia en el experimento integracionista.

El BID no tomará en cuenta factores políticos para dar créditos a Chile

WASHINGTON, 30 (AP).- Banco Interamericano de Desarrollo contuvo un intento de los países de ultramar de introducir factores políticos a la consideración de la asistencia financiera a Chile.

El Banco aprobó el miércoles un crédito de 38 millones de dólares para financiar un plan de riego en la zona central de Chile.

La asistencia a Chile es la primera que se aprueba desde que la junta directiva del Banco se amplió de nueve a once miembros para dar cabida a los nuevos miembros de ultramar.

En fuentes competentes se dijo que el delegado alemán Gunther Schultz, que representa además a Bélgica, Dinamarca y el Reino Unido, indicó que tenía instrucciones de votar en contra de la asistencia.

Los gobiernos de corte socialista del viejo mundo han procurado bloquear la asistencia que el régimen del Presidente Augusto Pinochet ha solicitado a diversos organismos internacionales invocando las denuncias de las violaciones de los derechos humanos en Chile.

Los laboristas gobiernan en Inglaterra, los social cristianos en Bélgica, los social demócratas en Dinamarca, y una coalición de liberales y social democracia rige a Alemania.

Se sabe que el Banco destacó a los nuevos socios la conveniencia de mantener a la organización alejada de las tempestades políticas, sujetándose a la consideración de los programas que más allá de las consideraciones inmediatas van a tocar el futuro mismo del continente.

Se señaló que el programa que se consideraba facilitaría el aumento de la producción agropecuaria en la zona central de Chile de 13.4 a 32.6 millones de dólares con lo cual se estaba encarando fundamentalmente atender la demanda de alimentos de una creciente población.

Las fuentes dijeron que los europeos reconsideraron la decisión dejando de lado la oposición al crédito que comprende estímulos financieros no sólo a 2.500 familias campesinas sino a diversas cooperativas de la región.

Líbano

OLP niega haber llegado a un acuerdo con Siria para poner fin a la guerra

BEIRUT, 30 (AP).- La Organización de Liberación Palestina (OLP) negó hoy que hubiera llegado a un nuevo acuerdo preliminar con Siria para poner fin a la guerra civil de Beirut. La lucha continúa.

Radio Damasco anunció anoche que los cristianos libaneses, sus protectores sirios y los palestinos, aliados de los musulmanes libaneses, habían convenido en procedimientos para una tregua y negociaciones políticas a fin de poner fin a la lucha de 16 meses. La radio de los cristianos aquí dijo que podrían aceptar el plan.

Pero la OLP envió hoy un mensaje urgente al Presidente egipcio Anwar Sadat en el que niega haber endosado el plan, según informó en El Cairo la Agencia Noticiosa Medio Oriente.

"El contenido del llamado comunicado conjunto expedido en Damasco no representa los puntos de vista de la OLP" dice el mensaje enviado por Yasir Arafat, jefe de la OLP según se informó. "Por el contrario, conduce a sembrar la discordia entre Egipto y los palestinos".

La Agencia egipcia añadió que Arafat telefoneó el mensaje a los representantes de la OLP en El Cairo para ser transmitido a Sadat.

Los funcionarios palestinos en El Cairo declinaron comentar o dar detalles del mensaje.

Radio Damasco dijo que el comunicado adjunto, supuestamente firmado por sirios y palestinos denunciaba el acuerdo de separación de fuerzas firmado entre Egipto e Israel en septiembre de 1975, por considerar que no era otra cosa que "la culminación del complot imperialista para destruir a la madre patria árabe".

En el pasado esta ha sido la posición siria respecto al Acuerdo del Sinai y ha provocado tensiones entre Egipto y Siria - que fueron aliados en la guerra de octubre de 1973 contra Israel.

El presunto acuerdo sobre el Líbano contemplaba una tregua en toda la nación supervisada por una comisión de sirios, palestinos y musulmanes libaneses, el establecimiento de una fuerza de la Liga Arabe para mantener la paz; la organización de una conferencia de cristianos derechistas y musulmanes izquierdistas para organizar un nuevo sistema político a fin de compartir el poder por partes iguales, y la formación de un gobierno de unidad nacional.

El acuerdo no hacía mención de un eventual retiro de el Líbano de las fuerzas sirias de intervención. Con anterioridad, los palestinos habían exigido la salida de esas fuerzas.

En cuanto a la lucha, los cristianos y musulmanes se atacaron con morteros, cohetes y cañones en todos los frentes y se informó de una nueva ola de secuestros y ejecuciones.

Fuerzas de seguridad y voceros de ambos lados informaron sobre intensa lucha toda la noche en Beirut y en los vecinos lugares de recreo montañosos. Se informó que fuerzas sirias chocaron con los palestinos en la parte sur y norte de el Líbano.

Fuentes hospitalarias y de seguridad informaron que 24 personas murieron y 165 resultaron heridas en las últimas 36 horas.

Entre los secuestrados figura un empleado del hospital de la Universidad Americana, que está en el sector musulmán. El hospital advirtió que a menos que el hombre sea devuelto ileso, otros trabajadores no se presentarían a trabajar y el hospital tendría que cerrar.

Para hoy estaba proyectado el viaje de una misión de la Cruz Roja Internacional para evacuar a los heridos del asentamiento de Tal Zaatar en Beirut Oriental cristiano. Pero la misión fue aplazada por 24 horas.

Jean Hoefliger, jefe de la delegación de la Cruz Roja que ha gestionado la evacuación desde hace cinco semanas, dijo que está señalada una tregua limitada para el sábado por la mañana.

Hoefliger afirmó que confiaba retirar entre 40 y 50 de los casos más graves entre más de los 1.000 heridos que hay como resultado del asedio del campamento por fuerzas cristianas desde hace 45 días.

Funcionarios de la Cruz Roja confían que la caravana ha de cruzar las líneas combatientes dado que el ex-Presidente Camille Chamoun ha prometido por primera vez que sus milicianos cristianos no interferirían en la operación. El fuego de sus fuerzas frustró los anteriores intentos para evacuar a los heridos del campamento sitiado.

Uganda dispuesta a buscar una solución al problema con Kenia

NAIROBI, 30 (AP).- El Presidente ugandés Idi Amin ha accedido a enviar una delegación a Kenia para estudiar como puede resolver la actual disputa entre ambos países, anunció hoy Radio Uganda.

En una transmisión captada aquí, la radio dijo que Amin aceptó una propuesta de Kenia sobre "el envío de una delegación del Gobierno ugandés a Kenia para establecer un diálogo" entre ambos países a fin de resolver sus diferencias.

Al parecer, la propuesta fue presentada por Eteki Mboumoua, Secretario General de la Organización de Unidad Africana (OUA), que se encuentra en Kampala tras una visita a Nairobi.

No hubo confirmación oficial inmediata por parte de Kenia de que hubiese presentado tal solicitud.

Amin expresó a Mboumoua su confianza en que el funcionario "podría encontrar una solución pacífica a los presentes problemas entre Uganda y Kenia".

En general, Kenia ha reaccionado hasta ahora con frialdad a las iniciativas de paz de la OUA.

Durante su visita a Nairobi, Mboumoua no fue recibido por el Presidente Jomo Kenyatta. El funcionario se limitó a conferenciar brevemente con el Canciller Munyua Waiikyaki y algún tiempo después con el Canciller interino James Osogo.

El principal diario keniano, "The Nation" comenta hoy que "no necesitamos que el Secretario General Eteki proteja nuestras vidas ni nuestros territorios. Después de todo, viene de una organización cuyas prescripciones carecen de toda moralidad".

El diario añade:

"Durante años, millares de ugandeses inocentes han sido asesinados por el régimen de Idi Amin, y lo siguen siendo aún. La OUA no ha formulado una sola frase de censura acerca de esta inhumanidad del régimen ugandés.

"Es como si se dijera que el asesinato de inocentes es execrable e inmoral cuando lo hacen regímenes blancos y justo cuando es perpetrado por africanos contra africanos.

Hidrocarburos en el Emirato Ras-Al- Khaima

NICOSIA, 30 (AP).- Una compañía holandesa ha logrado el primer descubrimiento de petróleo en el Emirato de Ras-Al-Khaima, en el Golfo Pérsico, anunció hoy la radio de Arabia Saudita.

En una transmisión captada en Nicosia, la radio dijo que la compañía Vitol perforó un pozo capaz de producir unos 4.000 barriles diarios de "crudos de alta calidad".

La empresa holandesa realiza actividades de prospección en la región meridional del minúsculo Emirato, situado en el extremo sur del Golfo.

Según informes, Vitol proyecta un segundo pozo en la misma región y dos más en el norte.

Las esperanzas de eventuales descubrimientos petroleros generaron hace unos cinco años una intensa especulación de terrenos en Ras-Al-Khaima, estado miembro de los Emiratos Arabes Unidos, pero las primeras pruebas no dieron los resultados apetecidos.

Elija Usted el avión Air France a Europa

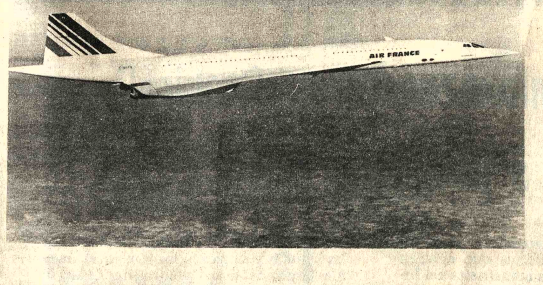

VUELE EN EL CONCORDE DESDE CARACAS, WASHINGTON O RIO A EUROPA

Air France le brinda su avión más veloz, el supersónico Concorde para que Ud. viaje más rapidamente.
A su velocidad de crucero 2,200 Km. por hora, 2.05 veces la velocidad del sonido, el Concorde vuela tan suave que ni siquiera verá una leve onda en su champagne.
Viaje a Caracas, Washington o Río para volar directamente a París en el avión más veloz del mundo... El supersónico Concorde

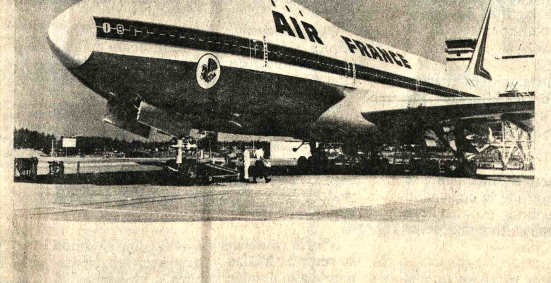

UN "JUMBO B-747 LO ESPERA EN CARACAS-RIO-SAO PAULO BUENOS AIRES

Ud. podrá disfrutar de la comodidad de sus espaciosos asientos (360), de cine (4 pantallas) y música estereofónica.
Y para sus negocios hay una sala de reunión, a bordo recibirá la tradicional atención a la francesa.
Viaje en el jumbo B-747 a Europa

Informes y reservaciones en su Agente de Viajes IATA o en

AIR FRANCE Concorde

un nuevo avión para una nueva era

Av. 16 de Julio Edificio Alameda telf. 51740. La Paz.

Estudie para Chofer Profesional

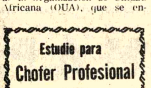

El curso comienza el 16 DE AGOSTO

Inscripciones abiertas.

Academia "Indianápolis"

Av. Mariscal Santa Cruz. 999 - esquina Yanacocha.

Importadoras - Distribuidoras

Moderna Industria de alta tecnología y capacidad en la transformación de Alimentos, busca representantes en los diferentes Departamentos.

PRODUCTOS: Mermeladas, jaleas, jugos, concentrados, frutas al jugo, verduras en salmuera.

Interesados, mayores informes: Casilla Nº 510 ó Telf. 29942. Cochabamba, Bolivia.

INDUSTRIAS ALIMENTICIAS DEL VALLE VASQUEZ-HNOS. SRL

Distribuye:

HANSA Ltda. La firma boliviana de su confianza con más de 65 años al servicio del país

DEPTO. TECNICO Tels. 42836 - 55219 - 53861

Sucursales: COCHABAMBA - ORURO - POTOSI - SANTA CRUZ - SUCRE - TARIJA - VILLAZON - TUPIZA

Acuerdo para cese del fuego entre Honduras y El Salvador

GUATEMALA, 30 (AFP).- Honduras y El Salvador están observando un "cese de fuego absoluto" que acordaron anoche aquí, al concluir la reunión de Ministros de Relaciones Exteriores y Jefes de Estado Mayor de Centroamérica.

Ambos países, que estuvieron involucrados en un conflicto armado en julio de 1969, aceptaron mantener ese cese del fuego entre sus fuerzas Armadas, fuerzas paramilitares y civiles armados.

Este acuerdo será supervisado por los Agregados Militares de Guatemala y Nicaragua de las Embajadas ante los gobiernos de El Salvador y Honduras, a quienes se unirá un oficial de la Fuerza Pública de Costa Rica, país que no tiene Ejercito.

Por otra parte, los cancilleres acordaron pedir a la Comisión de la Decimotercera Reunión de Consulta de Ministros de Relaciones Exteriores de los Estados Miembros de la Organización de Estados Americanos (OEA), el envió de observadores militares.

Con este acuerdo se restableció la plena vigencia de la zona de seguridad de tres kms. a lo largo de las fronteras de los países en conflicto, y se renovó la vigencia, del Pacto de San José, del 4 de julio de 1970, del cual son garantes Guatemala, Nicaragua y Costa Rica.

A la cita de Guatemala acudieron los Cancilleres Roberto Palma Gálvez, de Honduras, Mauricio Borgonovo Phol, de El Salvador, Alejandro Montiel, de Nicaragua y Gonzalo Facio, de Costa Rica, a quienes se sumó Adolfo Molina Orantes de Guatemala.

Los Jefes de Estado Mayor de los Ejercitos fueron César Elvir Sierra (Honduras), Armando Leónidas Rojas (El Salvador), Guillermo Noguera (Nicaragua), y Otto Spiegle Noriega (Guatemala).

Hoy en la historia

Hoy es sábado, 31 de julio, día 213 de 1976. Quedan 153 días en el año.

EN UN DIA COMO HOY DE:

1498. Cristobal Colón descubre la isla de la Trinidad.

1777. El noble francés Lafayette ofrece sus servicios a las colonias de la revolución norteamericana y se lo nombra Mayor en el ejército Continental.

1808. Al saber sobre la derrota el Rey, José abandona Madrid precipitadamente.

1812 La república venezolana cae ante una fuerza española y Francisco de Miranda es arrestado.

1886. Fallece el compositor Franz Liszt.

1913. Los estados balcanes firman un armisticio en Bucarest

1914. Austria ordena una movilización general al comienzo de la Primera Guerra Mundial.

1917. Comienza la Batalla de Flandes, durante la primera guerra mundial.

1919. Alemania adopta la constitución de Weimar.

1926. Se frustra en Barcelona un atentado contra el General español Primo de Rivera, presidente del Consejo de Ministros, quien fue atacado mientras viajaba en su automóvil

1933. La Policía detiene una vez más en India a Mahatma Gandy cuando éste se disponía a emprender otra campaña de desobediencia individual.

NATALICIOS DE HOY :

Fredrich Wholer, químico alemán (1800—1882).

PENSAMIENTO DE HOY :

"Detrás de cada disputa está la ignorancia de alguien", Louis Brandeis, Juez de la Corte Suprema de Justicia de Estados Unidos. (1856-1941).

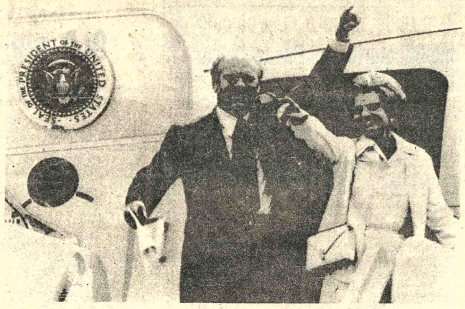

GIRA POR EL MISSISSIPPI.- Washington 30 (AP).- El Presidente Ford y su esposa se embarcan en un avión de la Fuerza Aérea con destino a Jackson para intervenir en la Convención a realizarse en Mississippi dentro de la campaña para la nominación republicana. (Radiofoto AP).

Al cumplir 25 años como Estado libre Puerto Rico debate su futuro status

SAN JUAN, 30 (AP) - Puerto Rico inicia esta semana su vigésimo quinto año como Estado Libre Asociado con los Estados Unidos y la cuestión de su status futuro es hoy tema de un debate más intenso que nunca.

En su singular posición de relación con los Estados Unidos, Puerto Rico ha pasado a ser la isla más rica del Caribe en menos de un cuarto de siglo. Pero al diluirse en los últimos años la "operación manos a la obra" -el positivo programa económico del Gobierno local- se han multiplicado las discusiones sobre el futuro de la isla.

El tema del status de Puerto Rico tendrá en los próximos meses dos focos de atención principales: en las Naciones Unidas en el plano internacional, y localmente en las elecciones generales de noviembre.

Para los tres millones de habitantes de la isla la definición inmediata más importante será la elección de Gobernador. Por primera vez presentan candidatos los cuatro partidos locales.

En este aspecto se consigna que las probabilidades son parejas entre el actual gobernador, Rafael Hernández Colón, del Partido Popular Demócrata, que propugna una versión más independiente del Estado Libre Asociado; y Carlos Romero Barcelo, Alcalde de San Juan, cuyo Partido Nuevo Progresista respalda la plena incorporación de Puerto Rico como estado norteamericano.

También optarán candidatos los dos partidos que propugnan la independencia: el Partido Independentista de Puerto Rico, que se orienta hacia un socialismo del tipo europeo occidental y el radical Partido Socialista Puertorriqueño, inspirado en el comunismo cubano. Pero los partidarios de la independencia son una pequeña minoría.

Hernández Colón dijo recientemente que la cuestión del status será el principal tema de debate en las elecciones de noviembre. Romero Barcelo admite que el status es un tema importante pero dijo esta semana que la cuestión principal será la situación económica.

A pesar de la importancia de las elecciones en el orden local, los observadores políticos dicen que la situación de la isla recibirá mucho más atención cuando Cuba plantee nuevamente el caso de Puerto Rico en el Comité de Descolonización de las Naciones Unidas, probablemente durante la sesión de la Asamblea General que comenzará en septiembre.

Cuba sostiene que Puerto Rico es una nación hispánica ocupada militarmente por los Estados Unidos y desea que las Naciones Unidas la declare una colonia norteamericana.

Dificultades en el convenio económico uruguayo-argentino

- MONTEVIDEO, 30 (AFP).- Uruguay se quejó por dificultades para aplicar el convenio de cooperación económica con Argentina, informó hoy el Director de Comercio Exterior uruguayo Santiago Antuña.

El convenio había sido firmado el 20 de agosto de 1974, en el marco del estrechamiento de relaciones entre los dos países, inaugurado con el ex-Presidente argentino Juan Domingo Perón y que incluyera también el tratado de límites del Rio de La Plata.

A cerca de dos años de la firma de ese convenio económico, y al regreso de una reunión de la comisión monitora del convenio en Buenos Aires, Antuña declaró que Uruguay hizo el siguiente planteamiento.

"Si no se atiende la filosofía del convenio y, consecuentemente, los mecanismos no funcionan como podrían funcionar, es mejor detenerlos definitivamente".

Sin embargo, el Director de Comercio Exterior uruguayo agregó que en las últimas deliberaciones se hicieron avances importantes.

Se cierne posibilidad de un golpe de estado en Portugal

LISBOA, 30 (AFP).- La posibilidad de un golpe de estado volvió a ser evocada hoy con discreción en Portugal, debido a la "ofensiva subterránea" descubierta en medios de la derecha y extrema derecha militar.

La inquietud ocasionada por la reaparición de sectores golpistas se advirtió el martes último, cuando el Consejo de la Revolución anunció que había adoptado las medidas necesarias para "neutralizar" a las "organizaciones clandestinas de carácter político" que desarrollan "actividades ilegales" en las Fuerzas Armadas.

Las actividades conspirativas de algunos grupos militares fue el único tema examinado en esa reunión del Consejo.

La preocupación de la cúpula castrense aumento después del descubrimiento, pocos días antes, de una serie de octavillas distribuidas en los cuarteles por "comités de defensa de la libertad", exigiendo cambios en el Consejo de la Revolución para eliminar a los representantes de la izquierda.

La principal depuración reclamada por esos comités se refería al Comandante Melo Antunes y a sus amigos políticos.

Esos comités, al parecer, están vinculados al Movimiento Independiente de Renovación Nacional (MIRN), inspirado por el General retirado Kaulza de Arriaga, que fue Comandante en Jefe de las tropas portuguesas en Mozambique, durante el Gobierno del ex-Primer Ministro Marcelo Caetano.

Kaulza de Arriaga, considerado un ultra conservador, propició la creación del MIRN como un movimiento suprapartidario que debe promover la unificación de las fuerzas democráticas opuestas a las tésis marxistas y socialistas.

El llamamiento formulado por Kaulza de Arriaga fue enérgicamente rechazado el domingo último por el Consejo del Centro Democrata Social (CDS) que, en contraste, adoptó una moción condenando como "provocación" la distribución de octavillas del MIRN, organizada en la puerta del cine donde se realizaba la reunión.

A partir de ese momento, el periódico derechista Arua acusó de izquierdistas a los dirigentes conservadores d CDA.

La prensa conservadora, s embargo, acordó una amplia fusión al folleto de los comité

El diario destacó "esencia democrática" de l propuestas del comité y atacó los miembros del Consejo q "tienen miedo de democracia".

La prensa de derecha, p otra parte, no oculta su desagr do por la persistencia del Pre dente, General Ramalho Eane en referirse a la necesidad construir una socied socialista.

Pero la ofensiva de derecha está particularmen dirigida contra los responsabl de la descolonización, en pa ticular Melo Antunes y el Mayo Vitor Crespo.

Numerosas personalidad vinculadas al régimen depas se reunieron en una misa o ganizada por un Movimien Pro Patria para recordar sexto aniversario de la muer de Salazar.

Brezhnev destaca importancia de la Conferencia sobre Seguridad

MOSCU, 30 (AFP).- El secretario general del Partido Comunista soviético, Leonid Brezhnev, destacó hoy aquí la importancia que atribuye a la Conferencia sobre la Seguridad y la Cooperación en Europa (CSCE).

En una entrevista excepcional concedida al diario Pravda, Brezhnev realizó la Conferencia de Helsinski, con motivo del primer aniversario de su conclusión y condenó "la ingerencia" de los participantes en la Cumbre Económica de Puerto Rico en los asuntos internos, de Italia, por estar "en contradicción" con el acta final.

Este balanceo entre la satisfacción, tras la conclusión del acuerdo y la implícita advertencia a los occidentales, permite vislumbrar cual será la actitud de la URSS, en Belgrado en 1977, si fuese acusada por occidente. opinaron los observadores diplomáticos de Moscú.

Los Cancilleres de los 35 países firmantes del acta final de Helsinski (33 europeos más Estados Unidos y Canadá), deben reunirse en 1977 en Belgrado, para hacer un balance, a los dos años de la conclusión del acuerdo, a nivel de Jefes de Estado y de Gobierno.

Brezhnev reafirmó, en su entrevista, la voluntad de la Unión Soviética de respetar firmemente los principios de la CSC. Pero reconoció que el consenso fue difícil de hallar y que "el camino hacia Helsinski no fue fácil".

"Sin embargo, añadió, la voluntad de llegar a un entendimiento general sobre los problemas fundamentales de la seguridad y de la cooperación europea fue preponderante en las discusiones y aseguró el éxito".

El espíritu de Helsinski, recordaron en Moscú, debería, según los deseos de la URSS, permitir "completar" el relajamiento político gracias a la distensión militar, con el objetivo proclamado por el Kremlin de llegar un día al desarme general y completo.

"No existe la menor duda de que una amplia perspectiva se vislumbra ante los resultados obtenidos hace un año en Helsinski y nadie conseguirá quebrantarlos ni paralizarlos", subrayó Brezhnev.

Universitarios heridos en una manifestación

MEDELLIN, COLOMBIA, 30 (AFP).— Tres universitarios resultaron heridos hoy aquí, al intentar incendiar un vehículo oficial en momentos en que los estudiantes realizaban una manifestación prohibida por las autoridades.

El chofer de un vehículo gubernamental atropelló a los tres universitarios, porque éstos intentaron ponerle fuego, según afirmó aquel. Los jóvenes fueron hospitalizados y uno de ellos, aparentemente, está grave.

Mientras tanto, sectores de la oposición efectuarán esta tarde una gigantesca manifestación de protesta por el alto costo de vida y recientes alzas en los precios del transporte.

Esa demostración está permitida por las autoridades. En cambio, otra de estudiantes, en repudio a las citadas alzas y a la muerte de un colegial de enfrentamientos con la Policía, en la ciudad de Bucaramanga, no fue autorizada.

Falleció el Premier de Madagascar

TANANARIVE, 30 (AFP) - El Coronel Joel Rakotomalala, Primer Ministro de Madagascar que murió hoy en un accidente de helicóptero, tenía 47 años y creía firmemente en la "revolución socialista malgache".

Era padre de nueve niños y había sido nombrado Primer Ministro por el Presidente Didier Ratsiraka el 11 de enero de este año.

Promovido a Teniente Coronel en 1973, Rakotomalala había desempeñado funciones de gobierno desde un año antes, como Ministro de Informaciones del Gobierno del General Gabriel Ramanantsoa.

Ocupó luego los puestos de Ministro de Correos y Telecomunicaciones bajo la Presidencia del Coronel Richard Ratsimandrava, en febrero de 1975, miembro del Directorio Militar del 11 de febrero al 14 de junio de 1975, y miembro del Consejo Supremo de la Revolución desde el 15 de ese mismo mes.

De gran estatura, delgado, dueño de una sonrisa comunicativa, Rakotomalala había basado con orgullo poco antes de su muerte, de la participación de las Fuerzas Armadas en las próximas cosechas.

Encontró la muerte en la región de Angavo-Antanifotsy, unos 100 kilómetros al sur de Tananarive, precisamente mientras realizaba una gira de inspección en el marco de la "batalla del arroz".

Rakotomalala había nacido el 20 de marzo de 1929 en Tananarive, pequeño pueblo de la Provincia de Tulear (sur de la isla), iniciando desde joven una carrera militar que culminó con un diploma de la Escuela de Estado Mayor.

S.A.M.A.P.A.

CONVOCATORIA NACIONAL No. 22/7.3-12/76

PRIMERA FASE - SEGUNDA ETAPA

OBRAS CIVILES PARA LA AMPLIACION DE LA PLANTA DE TRATAMIENTO PAMPAHASI

SAMAPA convoca a las Empresas Constructoras Nacionales de Primera y Segunda Categoría, para las Obras Civiles de la Ampliación de la Planta de Tratamiento Pampahasi, se trata principalmente de hormigón armado impermeable para la ampliación de los filtros de la galería de tubos, de la galería de maniobra y del estanque de floculación.

PRECIO OFICIAL: $b. 4.377.536.00

Los interesados podrán adquirir los Pliegos de Especificaciones en doble ejemplar por $b. 2.800.00 en las oficinas de SAMAPA ubicadas en la Av. de Las Américas Villa Fátima -lado de la fábrica municipal de tubos.-

La inspección a los lugares con los representantes de las compañías interesadas, se realizará el día lunes 9 de agosto de 1976, partiendo a horas 8.30 del Edificio Central de SAMAPA, con movilidades propias de los proponentes.

Las propuestas deberán ser presentadas en sobre cerrado, sellado y lacrado y con las formalidades legales previstas por el Decreto Ley de Licitaciones Nº 10120, hasta las 12.00 horas del día lunes 30 de agosto de 1976.

La Paz, 30 de Julio de 1976.

Ing. Hugo Tejerina Peñaranda
GERENTE GENERAL DE SAMAPA

AVISO

El SERVICIO NACIONAL DE CAMINOS, en relación a las diferentes publicaciones que se efectúan sobre la construcción de los caminos Río Seco - Huarina y Oruro - Vinto - Machaca - marca informa a la opinión pública que de acuerdo a los requisitos contractuales establecidos, el plazo de entrega para el proyecto Río Seco - Huarina se vence el próximo 13 de agosto, a partir del cual se cobrará una multa establecida de $b. 8.000 por día de atraso. El plazo de entrega para el proyecto Oruro - Vinto - Machacamarca se vence el próximo 23 de agosto, a partir del cual se cobrará una multa establecida de $b. 5.000 por día de atraso.

DEPARTAMENTO DE RELACIONES PUBLICAS

¡DE INIMITABLES CALIDAD Y DISEÑOS..!

SUPERTEX 70

¡EL CASIMIR DE INCONFUNDIBLE PERSONALIDAD!

Es un Producto de Lanificio Boliviano

Universidad Boliviana
Universidad Mayor de San Andrés

CONVOCATORIA

Se convoca a la presentación de propuestas para la adjudicación de la atención del servicio de té, a los funcionarios docentes y administrativos de Esta Superior Casa de Estudios.

Las propuestas deben presentarse en las oficinas de la Dirección General Administrativa, en sobre cerrado y lacrado, a partir del día 30 de julio de hrs. 9:00 a 12:00 y de 14:30 a 18:30 hasta el 5 de agosto a hrs. 18:30.

Las especificaciones del contrato podrán ser recabadas en las oficinas de la División del Bienestar (departamento de Servicio Social)

La Paz, julio de 1976

Dr. José L. Gutiérrez Sardán
JEFE DIVISION DE BIENESTAR U.M.S.A.

Vº.Bº.

Dr. Víctor Hugo Guerra P.
SECRETARIO GENERAL U.M.S.A.

Ingenio Azucarero "Guabirá" a la opinión pública

Ante informaciones propaladas por prensa y radio sobre los efectos que estarían provocando los residuos industriales del Ingenio sobre la riqueza piscícola de la región, especialmente en el sector llamado "La Madre", la empresa tiene a bien poner en conocimiento de la opinión pública lo siguiente:

1º) Desde el año 1973 en que el volumen de los efluentes lo exigía, el Ingenio Guabirá cuenta con las instalaciones adecuadas para su tratamiento en lagunas de oxidación que alcanzan a una superficie de 64 Has.

2º) Mediante estas instalaciones el ingenio recibe la totalidad de sus efluentes que son contenidos en la capacidad de estas lagunas divididas en tres partes y que trabajan en serie.

3º) En el momento actual únicamente se ha llegado a recibir el 50% de la capacidad total de las lagunas quedando espacio libre para la recepción de más efluentes de la fábrica.

4º) Por lo tanto, no es evidente que la causa de los efectos sobre la riqueza piscícola sean originados por el "jarubichi" del Ingenio.

5º) Cuando se llena la capacidad total de las lagunas y empiezan las lluvias, el Ingenio larga, en forma controlada desde la tercera de ellas, el agua limpia que ha sido previamente sedimentada y oxigenada que no puede afectar a ninguna flora o fauna de la región.

6º) Asimismo es de nuestro conocimiento que algunas personas utilizan dinamita y barbasco para pescar en la zona, originando daños sobre la fauna de los ríos y lagunas.

Otro efecto muy corriente en épocas de sequía es la excesiva concentración de lodo sobre las aguas que imposibilitan la respiración de los peces, causando su muerte.

7º) En conocimiento del efecto pernicioso ocurrido sobre la fauna piscícola de "La Madre" observado por la prensa nacional, el Ingenio ha solicitado al Ministerio de Salud, la investigación correspondiente para determinar las causas verdaderas de este lamentable hecho.

8º) En consecuencia, el Ingenio deslinda su responsabilidad y demuestra fehacientemente a la opinión pública la preocupación que oportunamente ha tenido para manejar sus afluentes y evitar trastornos a la población viviente de la zona.

Guabirá, 28 de julio de 1976

Relaciones Públicas

Bajó exportación de banano en Ecuador por falta de mercados

QUITO, 30 (AP).- El banano, que es el segundo rubro de la exportación ecuatoriana después del petróleo, tuvo en el primer semestre del presente año la peor caída en dos décadas por la falta de mercados y la situación resultó tan crítica que sólo el fisco dejó de percibir ingresos por 338 millones de sucres (13.5 millones de dólares).

Delegados del Ministerio de Industrias y de los Ministerios de Finanzas y Agricultura como del Banco Central se reunieron en Guayaquil, principal Puerto de la exportación bananera, para analizar las causas de la grave disminución en las ventas forâneas de este producto.

Llegaron a la conclusión de que en la actualidad Ecuador no puede vender "una sola caja más de banano" ni en los Estados Unidos ni en Alemania Occidental, los dos principales mercados para la fruta ecuatoriana, debido al absoluto control que ejercen las empresas transnacionales. Entre estas fueron especificamente citadas la United Fruit o United Brands, Del Monte Corporation y Standard Fruit Company, todas estadounidenses, que poseen y explotan sus propias plantaciones en Centro América y Filipinas.

Según los datos oficiales en los primeros seis meses del actual año la merma en relación al mismo periodo de 1975 fue de 145.055 toneladas, porque las exportaciones rebajaron de 765.696 toneladas a 620.641.

Para enfrentar el problema la comisión recomendó ante todo que el Gobierno y los propios exportadores busquen nuevos mercados entre los países comunistas importando de ellos bienes de capital.

Las otras medidas tienen relación con el mejoramiento de la calidad y productividad de la fruta, a fijar un precio competitivo FOB, con un nuevo régimen impositivo y tributario y a asegurar al productor ventas continuas y estables de su producto.

La comisión propuso que se conceda un abono tributario a las exportaciones bananeras destinadas a nuevos y difíciles mercados.

Recomendó asimismo que se establezca el sistema de licencias de importación para controlar las compras nacionales, en los mercados que adquieren el banano de Ecuador.

En la Provincia de El Oro, que linda con el Perú, los granjeros aseguran que la falta de ventas del banano está causando estragos en la economía de 100.000 familias.

Si no hay vida marciana habrá que modificar actuales teorías

PASADENA, CALIFORNIA, 30 (AP).- Si la investigación de Vikingo 1 en Marte demuestra que nunca haya habido vida en el planeta rojo, sería necesario modificar las actuales teorías sobre la evolución y el origen de la vida en la tierra, según el Dr. Harold Klein, biólogo jefe del experimento interplanetario.

El Dr. Klein indicó que si nunca ha habido vida en Marte un planeta que según se cree era en un principio similar a la tierra sería necesario revisar la teoría prevaleciente hoy día en medios científicos, de que la vida en nuestro planeta es un resultado de la evolución química.

Los científicos han basado su búqueda de la vida marciana en las tésis prevalecientes sobre el origen de la vida terrestre.

Según esa tesis, al formarse la tierra, hace miles de millones de años, los elementos químicos se condensaron para formar moléculas orgánicas.

Una interacción de la luz solar y de la atmósfera sobre estas moléculas habría dado lugar a organismos vivos.

"La teoría indica que algo similar debería haber ocurrido en cierta medida en Marte porque el planeta tenía el mismo tipo de atmósfera primordial y el mismo tipo de energía" dijo Klein. "Si esta teoría es correcta, el proceso vital debía haber comenzado en Marte".

Indicó que sería "una gran conmoción" para el mundo científico si fuese necesario abandonar la teoría química de la evolución.

Pero añadió que "aún si fuera la única conclusión que se derivase del experimento, sería una conclusión importante".

Señaló que la tesis de la evolución química es "una teoría muy simpática para explicar las cosas... pero nada más que una teoría".

Entretanto, Vikingo continuaba trabajando intensamente en la superficie marciana, tratando de probar esa teoría, explorando las muestras de suelo rojo traídas por un brazo mecánico al interior de un mini-laboratorio. Los instrumentos de la sonda tratan de determinar si en esas muestras hay vestigios de vida.

Aunque los primeros resultados de los experimentos biológicos comenzarán a llegar hoy, se estima que pasarían varios días antes de que pudiera llegarse a una conclusión sobre la vida en Marte.

Un experimento sobre la presencia de materias orgánicas no ha podido comenzar debido a una falla en los indicadores del laboratorio, pero el Director del Proyecto, James Martin, dijo que la investigación podría efectuarse por medio de órdenes directas del control de Ongga.

Italia: La presencia de una mujer en el Gobierno conforma a todos

ROMA, 30 (AP).- Tina Anselmi, la primera mujer designada en Italia para desempeñar una cartera ministerial, tiene credenciales para conformar tanto a católicos como a izquierdistas, una cualidad fundamental en un gobierno basado en una transacción entre los dos grupos.

La nueva ministra de trabajo, de 49 años, ganó sus primeros galones en su adolescencia como mensajera para los miembros de la resistencia católica que luchaba contra los alemanes y los fascistas italianos en su nativa Veneto, en el norte de Italia.

"Era una muchacha llena de espiritu y valor" recordó el dirigente sindical comunista Luciano Lama.

Y aunque luchó contra la derogación de la ley antiaborto impuesta en Italia por el gobierno fascista, la señorita Anselmi también ha sido una combatiente feminista en la sociedad italiana dominada por el hombre.

En su carácter de jefa de la delegación italiana a la Conferencia del Año Internacional de la mujer de las Naciones Unidas, el año pasado en México, la señorita Anselmi declaró: "Una sociedad no será justa mientras un solo ciudadano sea inútil o desaprovechado".

La Unión de Mujeres Italianas, dominada por los comunistas, que organizó manifestaciones callejeras en favor del aborto, fue una de las primeras entidades en felicitar hoy a la Ministra del Gabinete Demócrata Cristiano.

"Cada conquista de un miembro del movimiento femenino es un éxito para todas las mujeres que luchan por su emancipación y liberación", dijo en un mensaje el grupo feminista.

La señorita Anselmi, que se ha desempeñado en el Parlamento desde 1958, fue designada para la difícil cartera de trabajo como miembro del Gabinete de nueva fisonomía de Giulio Andreotti.

Dado que el Gobierno minoritario demócrata cristiano depende del vigoroso Partido Comunista para su supervivencia, la señorita Anselmi ocupará una posición candente y deberá soportar la presión de las reclamaciones gremiales.

Las organizaciones laborales exigen garantías de empleo para enfrentar la crisis económica que ha dejado sin ocupación a 1.600.000 de los 20 millones de trabajadores del país.

La señorita Anselmi, nacida el 25 de marzo de 1927 en Castelfranco Veneto, cerca de Venecia, se unió al movimiento de resistencia italiano durante la segunda guerra mundial cuando era alumna de una escuela católica de Roma.

Se graduó en literatura en la Universidad Católica de Milán y se desempeñó como maestra de escuela primaria.

Sin embargo, a través de sus vinculaciones de la época de guerra con el entonces clandestino Partido Demócrata Cristiano, muy pronto entró a participar en el movimiento laboral, en un sindicato textil dominado por ese partido.

Esa actividad representó un trampolín para actuar en política, lo mismo que sus antecedentes como maestra de escuela de provincia.

En 1958, cuando por primera vez fue candidata a la Cámara de Diputados, algunos votantes simplemente escribieron en sus boletas "Maestra Tina".

En el Parlamento, ha concentrado su atención en los problemas de la familia y la mujer en Italia. Visitó los Estados Unidos en 1962, conoció al Presidente John F. Kennedy y durante dos meses estudió el funcionamiento de las escuelas y los problemas de la juventud norteamericana.

La señorita Anselmi luchó contra la aprobación de la primera ley de divorcio y nuevamente en un referendum para lograr su anulación. En ambos casos estuvo en el lado perdedor y desde entonces se opone a los intentos por anular la ley que prohibe los abortos.

Al mismo tiempo ha promovido con éxito una mayor severidad de las condenas por secuestros y crímenes contra niños.

El mes pasado fue elegida para el Senado.

La señorita Anselmi viaja casi todos los fines de semana entre su apartamento en Roma y las casas de sus hermanas y hermanos en Castelfranco Veneto, localidad medioeval rodeada por una fosa y una muralla de ladrillos.

En su primera declaración al tomar posesión de su puesto, la Ministra, que lucía un nuevo vestido estampado, declaró:

"La mujer debe ser una protagonista tanto en la sociedad italiana como en el mundo".

Dijo que proyecta trabajar tan pronto como sea posible en la organización de una conferencia nacional para tratar los problemas de trabajo de las mujeres.

Rechazan acusaciones de violación de derechos humanos en el Paraguay

WASHINGTON, 30 (AP).- El diplomático paraguayo Juan Alberto Llanes rechazó hoy las acusaciones de que el régimen del Presidente Alfredo Stroessner ha violado los derechos humanos durante una denunciada represión de las ligas campesinas de ese país.

"El Gobierno paraguayo es respetuoso de los derechos humanos", señaló Llanes.

El ex-embajador norteamericano Ben Stephansky había denunciado el jueves a una subcomisión de la Cámara de Representantes una ola de represión en ese país durante los tres últimos meses que incluía detenciones, torturas y asesinatos.

Se señaló que en ese período se habían detenido de 500 a 1.000 personas, entre ellas dirigentes de las ligas campesinas.

Stephansky hizo esas manifestaciones después de efectuar una visita a Asunción en compañía del catedrático Roberto Alexander en la cual se entrevistaron con algunos presos políticos, sus familiares y abogados.

Stephansky pidió que el Gobierno norteamericano se desasociara de la denunciada represión suspendiendo la asistencia militar al Paraguay.

Llanes, que está a cargo de la misión paraguaya en ausencia del enfermo Embajador Miguel Solano López, dijo que "rechazamos esas declaraciones que no persiguen otro objetivo que el de confundir a la opinión pública norteamericana haciendo el juego a quienes pretenden desestabilizar al régimen de orden y paz del Presidente Stroessner".

Opina el New York Times sobre el terrorismo en la Argentina

NUEVA YORK, 30 (AP).- El "New York Times" dice hoy en un editorial titulado "Terror en la Argentina":

"En las últimas semanas, las fuerzas de seguridad de la Argentina han liquidado a la mayor parte de los jefes más importantes de las dos organizaciones izquierdistas que consumaron campañas generalizadas de asesinatos y secuestros durante varios años. Sin embargo, hasta la fecha los gobernantes militares argentinos han sido incapaces o no han tenido la voluntad de controlar la ola aún más generalizada e indiscriminada de secuestros y muertes de presuntos izquierdistas por los escuadrones terroristas derechistas.

"La jerarquía católica argentina ha tomado la desusada determinación de protestar directamente ante el Presidente Jorge Rafael Videla por la más reciente serie de hechos de sangre en la que murieron cinco sacerdotes y dos seminaristas".

"Funcionarios eclesiásticos negaron que alguno de esos sacerdotes tuviera vinculación con el movimiento católico reformista denominado "tercermundista" y menos con los revolucionarios izquierdistas, pero evidentemente tres de ellos fueron asesinados como parte de una represalia policial por el atentado dinamitero que mató a veinte policías".

"El Consejo Episcopal Argentino dejó bien en claro que está preocupado no solamente por la seguridad de los sacerdotes y los funcionarios de la Iglesia sino por "todas las manifestaciones de violencia que obran contra la paz en el país".

"Los asesinatos perpetrados por las organizaciones marxistas Ejército Revolucionario del Pueblo y los ex-peronistas Montoneros han sido tan insensibles y generalmente tan indiscriminados como las de la ultraderechista Alianza Anticomunista Argentina.

"El Ejército ha obtenido un alto grado de éxito en desbaratar a ambas organizaciones izquierdistas desde que los militares desalojaron del poder a la Presidenta Isabel Martinez de Perón, el 24 de marzo.

Sepelio de estudiante provocó nuevos disturbios en Colombia

BUCARAMANGA, COLOMBIA, 30 (AP). El gobierno decretó hoy el toque de queda y la ley seca en esta ciudad del oriente de Colombia estremecida por una incontrolable ola de violencia callejera.

Las extremas medidas de seguridad fueron adoptadas cuando estallaron nuevos disturbios durante el sepelio del joven estudiante José Vicente Rueda Mantilla, quien murió durante un sangriento motín registrado aquí el miércoles en protesta por el reajuste de un 20 por ciento en las tarifas del transporte urbano.

Los disturbios registrados aquí esta semana han dejado un saldo de 50 heridos entre policías y civiles, incluyendo tres estudiantes más heridos a bala.

El sepelio del estudiante Rueda Mantilla, de 14 años, fue convertido por estudiantes, sindicatos y grupos políticos de oposición en una demostración de protesta que pronto degeneró en disturbios a pesar de la vigilancia militar y policial.

El gobierno había tomado medidas para prevenir nuevos estallidos de violencia declarando en receso la Universidad Industrial de Santander y los colegios de bachillerato, cuyos alumnos habían sido los principales protagonistas de los desórdenes.

Sin embargo cuando comenzó el desfile fúnebre estallaron los disturbios. El féretro con el cadáver del estudiante fue abandonado frente a los cuarteles de la Policía, mientras turbas enfurecidas atacaron numerosos edificios, incluyendo las instalaciones de la Administración de Impuestos y del diario "Vanguardia Liberal" que sufrieron serios destrozos, dijeron testigos presenciales.

Fuentes gubernamentales dijeron que la situación de orden público aquí es muy delicada.

En venta al contado

Dos Cierras Sin Fin nuevas encajonadas, Marca Jhonseret Suecas, con volantes de 900 mm. y otra de 700 mm.
Ref.: Tarija Casilla 130 Tfno. 3675
La Paz Casilla 2687 Tel. 42281

Camioneta

Se necesita camioneta o camión pequeño con chofer para distribuir o vender productos a granjas. Pago según viajes y ventas.
Escribir a: M.E.G. casilla 725 La Paz, indicando capacidad, marca, modelo, dirección y teléfono.

Jefe de Inversiones

Conforme el Estatuto vigente del "Fondo Complementario de Ferroviarios y Anexos" se convoca a exámen de competencia para la provisión del cargo de Jefe de Inversiones especializado en seguridad social, con experiencia mínima de 5 años de función práctica.

No tener menos de 40 años de edad. Enviar Curriculum Vitae a la Casilla N°. 5882 o Secretaría General del Fondo, Calle Ayacucho N° 288 4to. piso hasta el día Lunes 2 de Agosto del presente año.

EL DIRECTORIO

SABANAS

ALGODON Y POLYESTER 1.80 ancho juegos de 4 piezas

ALGODON 1.60 ancho juegos de 3 piezas
MANUFACTURAS DE ALGODON S.A.
"AGENCIA TRES"

Plaza San Francisco N°. 202
Teléfono 24439

SABANAS SABANAS SABANAS

Modas Fernie Copacabana

Jenaro Sanjines 513 Esq. Comercio

Gran rebaja de precios por Fiestas Patrias

Calzados antes $b. 495.- hoy ganga $b. 395.- Hermosos abrigos de niña, conjuntos 2 y 3 piezas, vestidos calle, vestidos maxis.
PRECIOS SIN COMPETENCIA

Ingeniero de minas

Se requiere
Con experiencia en explotación para mina cerca a Oruro.
Ref: Teléfono 51609 - Oruro.

Calderas a vapor

Bombas Pelton
Quemadores a petróleo
Manómetros
Termómetros
Todo repuesto para calderas
Teléfonos 54832 - 41411
Casilla Correo 1714

¡NADA MEJOR EN CASIMIRES...!
SUPERTEX 70
¡ORGULLO DE LA INDUSTRIA NACIONAL...!
Es un Producto de Lanificio Boliviano

Importante Empresa Industrial

Requiere los servicios de Un Auditor Financiero, para cubrir cargo vacante de mucha responsabilidad, los requisitos son:
Experiencia mínima 5 años
Edad máxima 40 años
Los interesados deberán presentarse munidos de sus documentos y certificados de trabajo el día lunes 2 de agosto, en la Av. Chacaltaya N°. 810 de 9.00 a 12.00 y de 2.00 a 5.00

La Paz, julio 30 de 1976

Familia extranjera vende

Grabadora Akai, Tocadiscos Gerrard 0100 C, Amplificador Pioner, Altoparlantes, Cassett sistema Doble; Juego de living French Provincial, Juego de recámara para niña del mismo estilo, todo en excelentes condiciones. Equipo de camping y carpa para 5 ó 6 personas. Teléfono 83263. Calle Inofuentes N°. 1557 Calacoto (entre 21 y 22)

Calculadoras electrónicas

Para entrega inmediata

Cifra

Cifra 110 $b 4.486.15
4 operaciones
12 dígitos
2 decimales

Cifra 111 $b 4.861.14
8 operaciones
Porcentaje
Constante
Coma flotante
2 registros operativos
1 memoria

Cifra 121 $b 5.510.81
6 operaciones
3 registros operativos
1 memoria
Selector de decimales

Cifra 31
12 dígitos con visor
3 registros operativos
1 memoria
8 operaciones

Cifra 511
4 registros operativos
2 memorias
Porcentaje
9 operaciones

Microcifra 3 $b 724.03
4 operaciones
8 dígitos

Microcifra 4 $b 815.65
4 operaciones
Porcentaje
Registro de memoria
8 dígitos

Microcifra 10 $b 1.635.56
Científica
22 funciones
3 niveles de registro
1 memoria

aubol ltda

Distribuidores Exclusivos

AUBOL LTDA. — LA PAZ
DEPARTAMENTO TECNICO PROPIO
* LINEA COMPLETA DE REPUESTOS *
* POLIZAS DE MANTENIMIENTO *
* GARANTIA *

SERVICIO TECNICO AUTORIZADO

LA PAZ: Calle Juan José Perez 275, Pasaje Urdini Edificio Grover, Tel. 26435 Telex . X 5498, Casilla 6661 Cables AUBOL
COCHABAMBA: Calle Santivañez 3918, Teléfono 21675, Casilla 3145
SANTA CRUZ: Galeria Comercial Florida esquina España. Casilla 1406, Teléfonos 24053-24260

CEMENTO BLANCO "IRAJA"

Calidad y alto rendimiento

El más recomendado para la fabricación de mosaicos y trabajos de construccion en general.
Bolsas de 42,5 kilos con doble envase, papel y polipropileno
Precio rebajado y sin competencia.
Compre en las principales ferreterías y casas del ramo.

Distribuidor exclusivo para Bolivia:
PROMOTORA PAULISTA
LA PAZ: Av. Manco Kapac 450-Tel. 20980-Casilla 2234
COCHABAMBA: Av. San Martin 360 - Tel. 2623 - Casilla 626
SANTA CRUZ: Calle Warnes 32 - Tel. 21166 - Casilla 2173

Urgente

Alquilamos dos tractores D-7, equipados con GUINCHE, para la operación de rescate de un tractor D-8 en la región del Altiplano. Referencias:

Tel. 21135 La Paz — Tel. 26113 Santa Cruz

ARCHIMEDES

El motor CAMPEON
FABRICADO POR VOLVO PENTA DE SUECIA

ADQUIERA EL SUYO DESDE 4,5 HP HASTA 60 HP.
LO ESPERAMOS EN:

Financiamiento para plan de electrificación rural

Mediante Decreto Supremo, se aprobó la aplicación de recursos del Fondo Fiduciario de Aportes Locales y su distribución para programas de electrificación rural.

La parte resolutiva del D.S. dice lo siguiente:

EN CONSEJO DE MINISTROS, DECRETA:

..ARTICULO 1º.- Apruébase la aplicación de los recursos del Fondo Fiduciario de Aportes Locales para conformar parte de los Aportes Locales de los programas de Electrificación Rural Fases I y II, financiados por USAID y administrados por ENDE. Esta suma será revisada periódicamente hasta la conclusión del proyecto y podrá ser modificado por acuerdo entre el Banco Central y ENDE.

ARTICULO 2º.- La distribución de estos recursos, en la aplicación de los programas de Electrificación Rural es la siguiente:

INER $us 675.000 – Red Transmisión y Distribución, Facilidades y Equipo y Administración del Proyecto.
ELFEC: $us 53.000 – Administración del Proyecto.
CRE: $us 408.000 – Parte Red Distribución y Administración del Proyecto.
CESSA: $us 92.000 – Parte Red Transmisión y Distribución y Administración Proyecto.
SEPSA: $us 207.000 – Parte Red Transmisión y Distribución y Administración Proyecto.
SETAR: $us 215.000 – Parte Red de Transmisión y Distribución y Administración Proyecto.
ENDE: $us 2.225.000 – Líneas Transmisión 69KV: Montero-Buena Vista, La Paz, Unduavi, Generación en Camargo Villamontes y Yacuiba.

ARTICULO 3º.- Por tratarse de proyectos destinados al servicio público de electricidad, con carácter excepcional se aprueba que los montos en dólares establecidos en el Art. 2º sean concedidos en calidad de préstamo a cada una de las empresas eléctricas mencionadas, en condiciones similares a las estipuladas en los convenios de prestamo entre la República de Bolivia y los Estados Unidos de América Nos.511 L-046,511-T-046,511-L-049 y 511-T-049, o sea 40 años plazo, 10 años de gracia, 2% de interés anual durante el período de gracia y 3% de interés anual en los 30 años siguientes.

ARTICULO 4º.- El Banco Central luego de conciliar con ENDE las cuentas del Fondo Fiduciario emergentes de los contratos de Préstamos 221/SF-BO. y 4/UK-BO, entre la República y el Banco Interamericano de Desarrollo y las sumas ya gastadas por ENDE en la ejecución de los Programas de Electrificación Rural, conjuntamente con ENDE, suscribirán con cada una de las empresas eléctricas, contratos de préstamo por los montos indicados en el Artículo 2º de este decreto y en las condiciones mencionadas en el artículo anterior.

Los señores Ministros de Estado en los Despachos de Finanzas y Energía e Hidrocarburos, quedan encargados de la ejecución y cumplimiento del presente Decreto.

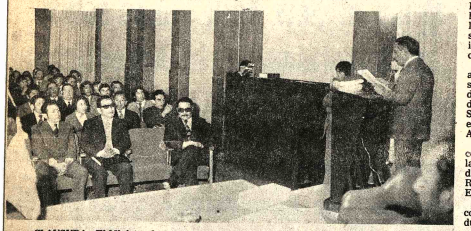

CLAUSURA.- El Ministro de Salud Pública, Cnl. Jorge Torres Navarro, durante la clausura del II Congreso de Administración Hospitalaria dictado en favor de 38 Administradores y Contadores de las Unidades Sanitarias y Hospitales Generales del país.

Trigo de EE.UU. para Bolivia en puertos chilenos

Arribaron a los puertos de Antofagasta y Arica dos barcos norteamericanos con 40 mil toneladas de trigo adquirido en los Estados Unidos para cubrir necesidades de consumo en nuestro país, según informó el Ministerio de Industria y Comercio.

Ese es el primer envío de un total de 58 mil toneladas que, sumadas a las 40 mil toneladas de la República Argentina, garantizará el abastecimiento nacional hasta los primeros meses del próximo año.

La producción nacional de trigo llega a las 75 mil toneladas que, sin embargo, no es utilizada en su totalidad en la molienda, sino que se la distribuye para alimentos derivados, producción de chicha y otras necesidades.

Cálculos estimativos, según el Ministerio de Industria y Comercio, permiten prever para 1978 una producción capaz de cubrir los requerimientos nacionales, que alcanzan a las 200 mil toneladas.

Se clausuró el Curso sobre Administración Hospitalaria

Después de dos semanas de actividad, se clausuró ayer el II Curso Nacional sobre Técnicas de Administración Hospitalaria, organizado por la Dirección Nacional de Administración del Ministerio de Previsión Social y Salud Pública, con la cooperación de las organizaciones Mundial y Panamericana de Salud.

Participaron 38 personas, entre administradores y contadores de todas las Unidades Sanitarias y Hospitales Generales del país.

Las materias fueron dictadas por funcionarios de la oficina de análisis administrativo, Instituto Superior de Administración Pública, Ministerio de Finanzas, Oficina Sectorial de Planificación y Organización Panamericana de la Salud.

El Ministro de Previsión Social y Salud Pública clausuró la reunión y cuando se dirigió a los asistentes dijo que la capacitación y perfeccionamiento de los recursos técnico-financieros es de trascendental importancia: "Es imposible pensar en una buena administración de los Servicios de Asistencia Médico-Hospitalaria sin un sistema racional de inversión de los recursos financieros que no siempre son abundantes ni fluidos, sino que, al contrario, están limitados y a veces restringidos", expresó el Cnl. Jorge Torres Navarro.

A su vez, el Lic. Sergio Iriarte Rodríguez, Director Nacional Administrativo de ese Ministerio, destacó la necesidad de que los Administradores y Contadores de las Unidades Sanitarias y Hospitales Generales vayan incrementando sus conocimientos y técnicas para agilizar y mejorar los trámites administrativos y financieros de dichos servicios.

Recomendó que pongan todo empeño para actualizar y aplicar las enseñanzas adquiridas durante las dos semanas de duración del curso. Pidió también a los participantes la mayor eficiencia en el manejo de los recursos destinados a los servicios asistenciales.

Los temas principales tratados en el Curso clausurado ayer, son entre otros: Administración financiera. Control y ejecución presupuestaria, Sistemas de Compras y suministros, Sistemas de Personal, etc.

Niño de año y medio fue raptado ayer

El padre del niño Pablo Quirós Salvatierra, de un año y medio de edad, en visita a nuestra Redacción denunció el rapto de su pequeño hijo, que se produjo ayer a mediodía.

Acusó a su empleada doméstica de ser la autora de ese secuestro, ya que la misma desempeñaba esas labores sólo hace dos días; agregó que la empleada respondía al nombre de Patty, de corte de cabello corto, con cerquillo y de edad aproximada de 18 años.

Informó que su hijo, en el momento del rapto, vestía chompa de color blanco y calzados negros; tiene cabellos y ojos negros y es de tez blanca.

El rapto se produjo de la calle Manuripi Nº 42, en la zona de El Tejar. Dijo haber dado parte de la desaparición a todos los organismos policiales y medios de comunicación.

Fundición de plomo - plata será instalada en Potosí

- La planta de fundición de plomo y plata será instalada en el distrito de Potosí, según informaciones proporcionadas ayer en la Empresa Nacional de Fundiciones.

Los estudios para esta nueva planta metalúrgica están siendo realizados por las empresas Klockner, de Alemania Federal, y PRB, de Bélgica.

Hace poco tiempo, se enviaron muestras a la Unión Soviética para que se hagan pruebas metalúrgicas y cuyos resultados puedan indicar el tipo de procesos metalúrgicos que deben utilizarse.

Autoridades de la Empresa Nacional de Fundiciones expresaron que el próximo mes de noviembre serán entregados los estudios de factibilidad.

Los anuncios escuetos de ENAF se limitaron a adelantar que la planta se instalará en Potosí, coincidiendo con una declaración hecha en ese sentido, por el Ministro de Planificación.

Habrá un ciclo de conferencias sobre Derecho Laboral y Social

- Un ciclo de conferencias sobre temas de Derecho Laboral y Seguridad Social será patrocinado el próximo mes por la Asociación Boliviana de Derecho del Trabajo, como parte de los programas que se propone cumplir en su segundo año de actividad.

Se anticipó que los temas son de mucho interés para los profesionales del Derecho, ya que la pretensión de dicha entidad es precisamente coadyuvar a la superación en estos campos.

La Asociación Boliviana de Derecho del Trabajo cumplió su primer año de fundación y es afiliada a la Asociación Iberoamericana de Derecho del Trabajo, entidad que tiene su sede en Buenos Aires.

Gran parte de su primera gestión estuvo destinada a aspectos de organización y a la consideración de temas científico-culturales. La afiliación en su seno de profesionales en derecho, ciencias jurídicas y sociales, ha ido en aumentó, según informaron sus dirigentes.

Las primeras jornadas iberoamericanas de Derecho del Trabajo, realizadas a fines de junio pasado en la República Dominicana, contaron con la contribución de la filial boliviana, mediante trabajos relacionados a los puntos del temario que allí se consideró y otros temas de orden científico en Derecho Laboral y Social.

DIRECTORIO

La Asociación Boliviana de Derecho del Trabajo renovó hace poco su directorio, el mismo que ha quedado conformado de la siguiente manera: Dr. Alberto Villalpando R., Presidente; Aníbal Revollo G., Vicepresidente; Guido Párraga A., Secretario General, y Mario Eguivar, Prosecretario.

Becas sobre Ciencia de la Alimentación

El Gobierno del Brasil ofrece becas para un curso sobre Ciencia de la Alimentación, Tecnología de Alimentos e Ingeniería de Alimentos, a realizarse en la Facultad de Ingeniería de Alimentos e Ingeniería Agrícola de la Universidad de Campinas.

De acuerdo a la convocatoria, las solicitudes y documentación completa deben estar en la sede de la Organización de Estados Americanos (co-auspiciadora del curso) antes del 31 de agosto.

Los profesionales interesados en obtener las becas deben apersonarse a la Dirección de Cooperación Internacional, del Ministerio de Planeamiento y Coordinación, donde recibirán instrucciones y datos adicionales a la convocatoria.

PREPARACION CENSAL.- Ayer concluyó en el Instituto Nacional de Estadística el primer encuentro de supervisores y delegados provinciales de La Paz para el censo de población y vivienda anunciado para septiembre. El Lic. Gonzalo Riveros, Director de Censos y el Lic Francisco Aramayo, Coordinador departamental del Censo, impartieron instrucciones sobre la tarea que deben cumplir los representantes de las diecinco provincias paceñas.

Misión técnica gubernamental realizará visita a las minas

Una comisión integrada por técnicos de COMIBOL y del Ministerio de Trabajo viajará el lunes a los centros mineros para hacer un diagnóstico destinado a la elaboración de un plan de seguridad industrial minero e instalación de cooperativas de consumo.

La información fue obtenida al término de una reunión sostenida ayer en dependencias de COMIBOL entre el Ministro de Trabajo, Cnl. Mario Vargas Salinas, y el Gerente General de esa empresa, Gral. Carlos Alcoreza Melgarejo.

Se informó que el viaje de la comisión técnica forma parte de las conclusiones y recomendaciones acordadas en la Reunión Nacional de la Minería Estatizada.

Los técnicos estudiarán las condiciones de seguridad industrial en que se desarrolla el trabajo de los mineros, para mejorarlos de acuerdo a la petición efectuada por los Comités de Bases de los distritos mineros.

El Ministro de Trabajo y el Gerente General de la COMIBOL coincidieron en expresar que "el Gobierno considera de importancia fundamental la atención de los problemas que confrontan no sólo los trabajadores en lo que se refiere a la seguridad o la baja de la producción, sino también a la empresa en lo concerniente a la elevación de sus costos, sean estos directos o indirectos".

La primera autoridad dijo que la comisión técnica investigará en detalle toda la problemática de la higiene y seguridad industrial, que atinge a la minería nacionalizada.

La comisión debe elevar un diagnóstico general, en base a cuyos resultados se recomendará la dotación de implementos de protección y seguridad.

Los datos recogidos permitirán la creación de un Consejo Nacional de Seguridad Industrial con la participación del Ministerio de Minería, Trabajo y COMIBOL.

La misión también estará integrada por técnicos de FOMO, quienes evaluarán las posibilidades inmediatas para la tecnificación y adiestramiento de trabajadores mineros.

Se informó oficialmente que los técnicos cooperativistas recogerán toda la información básica para la formación de cooperativas que proporcionen artículos de consumo esencial y electrodomésticos.

Mejoró precio del estaño a $us 3,85

- La cotización del estaño mejoró ayer a 3,85 dólares la libra fina, en las transacciones efectuadas en el Mercado Internacional de Londres.

El resto de los metales, registró los siguientes precios:

Plomo, 0,23 dólares por libra fina.
Zinc, 0,34 dólares por libra fina
Cobre, 0,74 dólares por libra fina.
Bismuto, 7,50 dólares por libra fina
Cadmio, 2,77 dólares por libra fina
Plata, 4,53 dólares por onza troy.
Wolfram, 111,49 dólares por UMF.
Antimonio, 23.50 dólares por UMF.
Oro, 112,50 dólares por onza troy.

NUEVA YORK

- NUEVA YORK, 30 (AP).- Precios hoy de metales noferrosos:

Aluminio .44 centavos la libra, Nueva York.
Antimonio 1.60 dólares la libra. Nueva York.
Cobre 74 5/8 centavos la libra, Connecticut
Plomo, 24.50-25 centavos la libra, Nueva York
Zinc, 37 centavos la libra, San Luis
Estaño 4.2096 dólares la libra, Nueva York
Mercurio 110.00 dólares el frasco, Nueva York
Oro :: 112.45 dólares la onza, Nueva York.
Plata 4.535 dólares la onza, Nueva York.

Caso Gulf

Fiscal pidió al Juez que dicte acusación contra Dorsey y Dorado

El Fiscal de Instrucción en lo Penal, Dr. Luis Gómez Argote, requirió al Juez que se dicte Auto de Procesamiento (acusación) contra Carlos Dorado Chopitea y Robert Dorsey, "por existir en contra de ambos suficientes indicios de culpabilidad que permiten presumir la participación de los imputados en el delito de soborno o cohecho activo, cometido como representantes y en beneficio de la civilmente responsable Gulf Oil Corporation".

El requerimiento en conclusiones del representante del Ministerio Público contiene una larga relación de los hechos, un análisis detallado de los antecedentes en el voluminoso expediente del proceso y un enjuiciamiento jurídico de la situación planteada por las declaraciones del entonces Presidente Ejecutivo de la Gulf Oil Corporation, Robert Dorsey.

En la última parte del documento expedido por el Fiscal, se hace conocer que analizadas las pruebas de cargo y descargo, producidas en el curso de la instancia, se constata la existencia de suficientes indicios de culpabilidad que hacen presumir la participación de Gulf Oil Co., por medio de sus representantes máximos, "prometiendo la suma de $b. 1.800.000.– a funcionarios del Estado y dando principio de ejecución al delito con entregas parciales de dinero, cual se comprueba por las confesiones oficiales de los propios representantes de la Gulf Oil Co., producidas ante el Senado de los Estados Unidos".

El Juez encargado del trámite del caso, Dr. Mario Torrico, recibió ayer el requerimiento fiscal y comenzó a preparar el Auto Final de la Sumaria. Este instrumento estará listo, posiblemente, después de las fiestas patrias.

ESTRUCTURACION.- Dentro del proceso de estructuración del personal superior del Ministerio de Planeamiento y Coordinación,el titular de ese despacho, Gral. Juan Lechín, posesionó ayer al Dr. Carlos Trigo en el cargo de Director de Cooperación Internacional, y al Arq. Jorge Urquidi, como Director del Planeamiento Regional.En la foto, el Ministro Lechín felicita a Jorge Urquidi. A la derecha, Carlos Trigo.

Proceso de estructuración en Planeamiento y Coordinación

- El Presidente Banzer instruyó la realización de un proceso de estructuración del personal superior del Ministerio de Planeamiento y Coordinación, el mismo que está siendo seleccionado en base a los más altos estandards profesionales dentro de cada especialidad, incluyendo expertos nacionales que pudieran encontrarse en el exterior.

Se informó en CONEPLAN que esta estructuración tiene el fin de dar la mayor eficiencia posible a las labores de planeamiento económico y social y de coordinación interministerial que tiene este Ministerio, en razón de las funciones que le ha conferido el Gobierno.

Dentro de ese proceso de estructuración del personal superior, el Ministro de Planeamiento, Gral. Juan Lechín, posesionó ayer al Dr. Carlos Trigo en el cargo de Director de Cooperación Internacional, y el Arq. Jorge Urquidi, como Director de Planeamiento Regional.

La posesión se llevó a cabo en el despacho del Ministerio Lechín, quien destacó la importancia que tienen esas dos direcciones dentro de la actividad del Ministerio e hizo votos por el éxito de ambos profesionales en el desempeño de sus nuevas funciones.

ICTHUS
EDITORIAL Y LIBRERIA
HOMENAJE A LA NACION BOLIVIANA
SIMON BOLIVAR- Gerhard Masur
SUCRE, GRAN MARISCAL DE AYACUCHO. Alfonso Rumazo González
BOLIVIA Y EL MAR- Joaquín Espada.
LA FUNDACION DE BOLIVIA. M. Rigoberto Paredes
BOLIVAR FRENTE A LA MUERTE. Gabriel H. Pineda
MANUAL DE HISTORIA DE BOLIVIA.- Machicado, Mesa y Gisbert
NUEVA HISTORIA DE BOLIVIA. Enrique Finot
COMPRELOS EN: 16 de Julio 1800, LA PAZ Representantes en SANTA CRUZ. Esquina Nº. 51

En Santa Cruz

Banzer instó a universitarios a capacitarse profesionalmente

- SANTA CRUZ, 30 (PRESENCIA).– El Presidente Banzer Suárez instó a los universitarios del país a intensificar su formación profesional, señalando que de nada serviría tener un potencial físico si no existen profesionales capacitados que dirijan el desarrollo programado.

El Jefe de Estado visitó hoy, por primera vez, el campus de la Universidad "Gabriel René Moreno" y pidió a la juventud aprovechar la oportunidad que se les brinda, oportunidad que no tuvo la generación pasada de estudiar en la Universidad.

El Gral. Banzer destacó la labor que se realiza en la Universidad cruceña y felicitó a catedráticos y universitarios por la forma responsable como se viene encarando la reforma universitaria. Manifestó también que la Universidad Boliviana debe ser el elemento integrador y capacitador del factor humano, "tan importante para el desarrollo del país". Reiteró que de nada serviría contar con potencial físico si no existen profesionales con una adecuada formación para dirigir esa potencialización.

"Los hombres viejos quieren dejar una herencia digna, de la cual no tengan que arrepentirse los jóvenes, ya que a las generaciones pasadas no les fue dado estudiar en universidades como se lo hace hoy", expresó el Gral. Banzer.

El Jefe de Estado indicó que esta juventud constituye la esperanza del mañana e instó a respaldar los esfuerzos que hace el país para la formación integral, de manera que posibilite llevar adelante esas aspiraciones y sus metas.

El Presidente llegó esta tarde a Santa Cruz, para una permanencia de 48 horas. Fue recibido por las principales autoridades en el aeropuerto, con las que conversó brevemente sobre tópicos vinculados con la administración del Gobierno.

Esta noche asiste a una cena de despedida a los expertos de 7 países que concurrieron a la XXV Reunión de ARPEL' que fue clausurada esta tarde.

Invitado por las autoridades de la Universidad "Gabriel René Moreno", asistió al campus ubicado sobre la Av. Centenario, donde recibió un amplio informe sobre los trabajos que se realizan, los proyectos que se han hecho y los objetivos que se persiguen. El Gral. Banzer realzó con su presencia la Semana de la Facultad de Ciencias Sociales.

El Rector de la Universidad cruceña, David Terceros Banzer, dio la bienvenida al Gral. Banzer Suárez, agradeciéndole por su presencia, a la que calificó de histórica.

Terceros Banzer manifestó su preocupación por el crecimiento de la población estudiantil que no está en relación, dijo, con las limitaciones físicas de la Universidad. Dijo que, sin embargo, se espera superar este problema y dar nuevas oportunidades a los jóvenes que buscan su profesionalización.

"CAPITAN GRANDE"

Mañana (hoy) temprano viajará a San Ignacio de Velasco, acompañado por autoridades cívicas y administrativas, con objeto de asistir a la clausura del Congreso de los Pueblos Chiquitanos, ocasión en que será proclamado "Capitán Grande".

—A su regreso a Santa Cruz de la Sierra, el Gral. Banzer asistirá en la noche a un homenaje a las personalidades más destacadas en el campo de las letras, música, artesanía y danza.

Gobierno garantiza un normal abastecimiento local de café

El Gobierno garantizará el normal abastecimiento de café para atender las necesidades de consumo interno, según informó ayer el Ministerio de Industria y Comercio que, además, advirtió, que en caso de necesidad está facultado para restringir las exportaciones de ese producto con el fin de lograr que el abastecimiento para el consumo nacional sea normal. Paralelamente, los productores han informado que sus entregas de café son regulares y que tal provisión garantiza la demanda interna, pero admiten la escasez de café que, según indican, no se justifica.

El Ministerio de Industria y Comercio aseguró que, pese a la baja de la anterior producción cafetalera, existen las reservas suficientes del producto para atender los requerimientos del consumo nacional.

De otra parte, informó que se ha dispuesto el análisis de la calidad del café que se comercializa en las torrefactoras, para establecer si es apto para el consumo. Esa tarea estará encomendada a los organismos técnicos del Ministerio.

PRODUCTORES.-

El comunicado que ha emitido la Asociación Nacional de Productores de Café, representada por Corsino Ferrufino, Lino Villegas y Casto Ordóñez, manifiesta que en cumplimiento del convenio suscrito el 11 de mayo entre esa organización, los Ministerios de Industria y Comercio y de Asuntos Campesinos y Agropecuarios, COBOLCA, exportadores y torrefactores, los productores están entregando con regularidad su producción a las entidades comerciales que, a su vez, la distribuyen a los torrefactores "en cantidades que garantizan el normal abastecimiento al público consumidor". Agrega que, de consiguiente, "de ninguna manera se justifica la escasez de este artículo de primera necesidad".

El comunicado agrega que, lamentablemente, la Resolución expedida conjuntamente por los Ministerios de Asuntos Campesinos y Agropecuarios y de Industria y Comercio, que prohibe la intervención de comerciantes intermediarios de los tambos de la ciudad, no ha surtido efecto, puesto que la falta de control de las autoridades ha determinado un almacenamiento de café en las agencias de tambos, desconociéndose el destino que se da a ese producto.

Finalmente, expresa que, en resguardo de sus asociados y para mantener la estabilidad de los precios de venta, las autoridades autoricen la exportación de los excedentes de café a las firmas comercializadoras legalmente establecidas, "cuidando en todo caso la provisión normal del consumo interno".

SEGURIDAD INDUSTRIAL.– Ayer se reunieron el Ministro de Trabajo, el Gerente General de COMIBOL y técnicos de ambas entidades para designar a una comisión que hará un diagnóstico de la Seguridad Industrial en las minas. La foto muestra un aspecto de la reunión.

Estudiantes de San Simón serán puestos en libertad hoy

COCHABAMBA, 30 (PRESENCIA).- Los estudiantes de la Universidad San Simón de Cochabamba, que fueron detenidos por organismos de seguridad del Estado recobrarán mañana (hoy) su libertad, de acuerdo a un compromiso del Presidente del CNES, durante una reunión efectuada aquí con miembros de un comité Ad-hoc.

Asimismo, comprometieron al CNES para garantizar la reapertura del segundo semestre académico de 1976, que debe iniciarse el próximo 13 de septiembre.

Los estudiantes pidieron también la participación de representantes estudiantiles en la Conferencia de la Universidad Boliviana, que se realizará en esta ciudad entre el 13 y 14 de agosto próximo.

Finalmente, solicitaron al Presidente del CNES que instruya a las universidades del sistema no cobrar la matrícula para el segundo semestre y de uniformar los programas de estudio.

ZAMBRANA HNOS.
CLUB COOPERATIVO DE TRAJES DE CASIMIRES INGLESES
EN EL *PRIMER SORTEO* DE LA SERIE "P" CON EL Nº 76 FUE FAVORECIDO EL SOCIO Sr. ALFONZO PONCE E.
EN EL 9º SORTEO DE LA SERIE "O" CON EL Nº 23 FUE FAVORECIDO EL SOCIO Sr. LUIS BURGOA.
PROXIMOS SORTEOS 16 DE AGOSTO. MAYORES INFORMES EN NUESTROS ALMACENES DE LA AV. MCL. SANTA CRUZ EDIF. LITORAL TELEF: 27269.

H. Alcaldía Municipal
AVISO DE REMATE

El H. Alcalde Municipal hace saber que por R.M. Nº 1350/76, se ha dispuesto el Remate en Subasta Pública de 24 lotes situados en la meseta de la Urbanización de Achumani (zona de Calacoto). Acto que se llevará a cabo el día 14 de agosto próximo a Hrs. 9:30 a.m. conforme al siguiente detalle:

Nº.	MANZANA	Nº. DE LOTE	SUPERFICIE	BASE REMATE ($b. 200 x m2.)
1.-	"A"	9	276.00	55.200.–
2.-	"A"	10	231.00	46.200.–
3.-	"B"	9	366.00	73.200.–
4.-	"B"	10	292.50	58.500.–
5.-	"B"	11	282.00	56.400.–
6.-	"C"	9	312.37	62.474.–
7.-	"C"	10	370.50	74.100.–
8.-	"C"	11	405.00	81.000.–
9.-	"C"	12	288.00	57.600.–
10.-	"D"	10	356.00	71.200.–
11.-	"D"	11	288.00	57.600.–
12.-	"E"	11	337.50	67.500.–
13.-	"E"	12	294.50	58.900.–
14.-	"E"	13	339.25	67.850.–
15.-	"F"	14	320.00	64.000.–
16.-	"F"	15	338.00	67.600.–
17.-	"F"	13	352.00	70.400.–
18.-	"F"	14	280.00	56.000.–
19.-	"F"	15	280.00	56.000.–
20.-	"F"	16	288.00	57.600.–
21.-	"F"	17	288.00	57.600.–
22.-	"F"	18	280.00	56.000.–
23.-	"F"	19	280.00	56.000.–
24.-			33.000.00	3.300.000.–

Los interesados podrán solicitar mayor información en la Dirección de Bienes y Servicios Generales de la Municipalidad.

Para intervenir en la Subasta Pública, previamente los interesados deberán depositar el 10% de la Suma Base de Remate en el Tesoro Municipal; debiendo concurrir el día y hora señalados al Hall de la Alcaldía Municipal.

NOTA.- Lote Nº. 24.- solo podrá ser usado para equipamiento social.

Sr. Mario Mercado Vaca Guzmán
H. Alcalde Municipal de La Paz.

Arq. Adolfo Navarro Flores
Oficial Mayor Técnico

Ministro del Interior : Hay tranquilidad en el país

(ANF).- La situación de tranquilidad que vive el país no significa la dictación de una amnistía política ni la anulación de disposiciones gubernamentales, entre ellas, la de zona militar en los centros mineros.

La información fue proporcionada por el Ministro del Interior, Juan Pereda Asbún, quien sostuvo que el clima de normalidad que se observa determinó la suspensión del Estado de Sitio, que entró en vigencia hace 50 días.

Pereda Asbún señaló, además, que continúan las evaluaciones de los casos de detenidos políticos, que sobrepasarían los cien.

Anotó que los organismos de seguridad del Estado no conocen hasta el momento el paradero de los terroristas prófugos, aunque las investigaciones proseguirán.

PAROS ESCOLARES

Consultado sobre los paros escolares, dijo que el Gobierno hará cumplir sus determinaciones y que los establecimientos que declaren suspensión de actividades serán clausurados al término de 48 horas, en caso de que no depongan su actitud.

Manifestó que la única situación anómala registrada en el sector educativo fue la del Colegio Ayacucho, que tampoco llegaría a cumplir un paro de 48 horas, tomando en cuenta que su segundo día de huelga coincidía con el fin de semana, cuando no se realizan labores académicas.

Denuncian cobros irregulares en transporte urbano de pasajeros

- (ANF).- Ultimamente se increcentó la confusión de usuarios y de los propios transportistas sobre el cobro de tarifas en los servicios de transporte urbano en la ciudad de La Paz, lo que ocasiona frecuentes discusiones entre pasajeros y choferes. Esta situación hace ver la necesidad de adoptar medidas por parte de las autoridades pertinentes, según reclamo expresado a esta agencia por un grupo vecinal de Villa Dolores.

Se especifica en la nota, que la situación observada se presenta particularmente en el servicio de microbuses y de los llamados buses, en los que se cobran pasajes por tramos. Según los denunciantes, debido a la confusión por ejemplo, un pasajero que toma un microbus en Avenida Manco Kapac para trasladarse a la zona de Miraflores, "resulta pagando el pasaje mayor al que le piden cobrar un taxi".

Se explicó también que son excepcionales los casos en que en los microbuses existe escala de tarifas aprobada, para orientar al pasajero sobre el monto que debe pagar. Se da el caso de que una persona que toma un bus en la Plaza del Estudiante, Obelisco o cualquier otro punto, se afirman que para trasladarse a la parada ubicada a la altura de la Fábrica SAID, tiene que pagar hasta El Alto. "En cuanto a los transportistas, dicen los denunciantes, debido a la nota citada en los choferes, puesto que la imponen ellos mismos".

Los reclamantes afirman que la situación irregular que refieren se presenta también en otras líneas que atienden el centro y transportes a villas u otras alejadas. Piden se tratará la intervención, a pedido de las autoridades para solucionar el problema que afecta a todos los que crea graves problemas.

DONACION DE ESPAÑA.- El Embajador de España en Bolivia ayer entregó al Colegio San Calixto un lote de material didáctico entre los que se encuentran equipos para los laboratorios de química, física y biología; fueron entregados también equipos de proyección y material de anatomía y audio-visual, destinados al aprendizaje de los estudiantes de ese colegio católico. La composición fotográfica muestra parte del acto de entrega.

Colegio Ayacucho suspendió labores hasta nueva orden

- Hubo enfrentamiento entre estudiantes y policías

Como emergencia de varios incidentes producidos entre estudiantes y policías ayer por la mañana en las inmediaciones del Colegio Nacional San Simón de Ayacucho, el Director de ese establecimiento, suspendió las labores académicas "hasta nueva orden".

De acuerdo a las informaciones proporcionadas por los efectivos de la policía, "los alumnos, desde temprana hora, originaron desórdenes lanzando proyectiles contra varios vehículos que circulaban por la calle Ingavi"; que uno de los más dañados fue el jeep del Director General de la Guardia, según el Cnl. Nestor Delfín.

El Cnl. Delfín, dijo que se trataba de pequeños grupos de estudiantes que, munidos de piedras, ladrillos y bombas molotov, procuraron a los efectivos policiales, efectuando barricadas y lanzando proyectiles desde la torre del templo de Santo Domingo y especialmente causando destrozos al local del colegio.

Por su parte, las autoridades educativas manifestaron que los "estudiantes causaron grandes destrozos en las instalaciones del colegio, como medida de descontento por las disposiciones oficiales en torno a la implantación del servicio militar obligatorio de un año para los bachilleres".

Sin embargo, algunos periodistas ingresaron en establecimiento donde pudieron comprobar que no existían "destrozos", puesto que las puertas de la aulas se hallaban cerradas con candados. Se pudo observar que en el patio existían varios bancos destrozados y pedazos de ladrillos y piedras que fueron acumulados por los estudiantes.

Vecinos de esa zona dijeron a PRESENCIA que los efectivos policiales detuvieron a más de veinte estudiantes; además, algunos transeúntes presentaron quejas contra los efectivos policiales, que cometieron excesos en su afán de controlar los incidentes.

Consultado sobre el caso el Cnl. Delfín negó que "hubieran sido detenidos los estudiantes".

Armó sin embargo que si se produjo alguna detención fue debida a que con esa medida se trató de llamar a la reflexión a los estudiantes para que regresen a sus hogares y no causen mayores disturbios".

Asimismo, algunos reporteros gráficos presentaron quejas contra los efectivos policiales, quiénes les prohibieron tomar fotografías de los incidentes, manifestaron que un oficial le quitó la máquina a un reportero y abriéndola veló la película. Los policías habrían manifestado, que para cumplir con la labor periodística, los fotógrafos debían recabar del Ministerio del Interior una orden expresa, ya que se trataba de "asuntos bastante delicados".

Posteriormente, consultado el Tcnl. Francisco Mazzi, Comandante del Regimiento Policial Nº 2, dijo a PRESENCIA, que en ningún momento se había prohibido el trabajo de los periodistas, pues sólo se trataba de "gente que deseaba desprestigiar a los policías".

Finalmente, se informó que fueron varios colegios secundarios los que ayer protagonizaron incidentes en las calles donde se encuentran ubicados, pero que gracias a "la comprensión de las autoridades se dejó que esas protestas no llegaran a mayores".

COMUNICADO

El Ministerio de Educación, con relación a esos hechos y en procura de lograr un entendimiento entre autoridades y estudiantes, dio a conocer el siguiente comunicado:

1º Consta a la opinión pública que en reiteradas oportunidades las Fuerzas Armadas de la Nación, el Consejo Nacional de Educación Superior, el Ministerio de Educación y Cultura, el Ministerio de Defensa Nacional y otras instituciones, han hecho conocer la razón por la cual se instituye el Servicio Militar Obligatorio de un año.

2º Asimismo recuerda la imposibilidad de convocar a elecciones para regularizar la Federación de Estudiantes de Secundaria de acuerdo al D.S. de 9 de noviembre de 1974.

3º Después de amplio diálogo entre dirigentes del ciclo Medio y autoridades competentes, contrajeron los primeros, compromiso de cumplir sus actividades escolares dentro de un ambiente de tranquilidad que les permitiera recuperar en lo posible, el cumplimiento de sus obligaciones de estudio; hecho que causó beneplácito.

4º El Ministerio de Educación y Cultura, consciente con su deber con la patria y con la juventud estudiosa del país, exhorta a los padres de familia para que en cumplimiento de su deber eviten que sus hijos perjudiquen el desarrollo normal de labores, por la intromisión de personas ajenas al estudiantado cuya conocida consigna es la pretención de causar enfrentamientos inútiles en perjuicio de los estudiantes y el pueblo boliviano.

Ministerio de Educación advierte sobre disturbios estudiantiles

El Ministerio de Educación, a través de un comunicado, hizo la siguiente advertencia a los estudiantes:

"1º Tal como se había previsto en nuestro comunicado anterior, fuerzas ajenas al estudiantado ayacuchense, en concubinancia con algunos dirigentes del establecimiento, han ocasionado destrozos en el edificio y mobiliario que prioritariamente se había entregado al colegio.

"2º Como consta a la prensa oral y escrita en algunos cursos se han encontrado bombas "molotov", que demuestra claramente la intención criminal de extremistas que tratan de sembrar anarquía y luto en la familia boliviana, todos estos hechos se hubiesen producido de no haber mediado la serenidad y responsabilidad de las autoridades educativas y policiales.

"3º Teniendo en cuenta que la mayoría de los estudiantes desean continuar normalmente sus labores, el Ministerio de Educación, advierte que de proseguir estos actos y muy a pesar de las autoridades y padres de familia, se procederá a tomar las medidas aprobadas con anterioridad.

"4º A tiempo de felicitar la conducta observada por los demás establecimientos, recuerda a los señores directores, padres de familia, profesores y alumnos, la obligación que tienen de coadyuvar positivamente en el normal desarrollo de las labores escolares.

TV Universitaria de Tarija ampliará horario de emisión

La Empresa Universitaria de TV de Tarija ampliará el horario de sus emisiones a partir del mes de agosto, según informe de su Gerente Juan Felipe Turelo, cuando explicó las bondades de las emisiones a colores en circuito abierto.

El anunció fue hecho durante una demostración de los programas en colores que trasmite en esa ciudad el "Canal 8". La demostración se cumplió en los salones del Consejo Nacional de Educación Superior, la misma que fue presenciada por numerosos asistentes y representantes del comercio y la industria local.

El informante dijo que actualmente, las emisiones de canal 8 cuentan con un 70% de programas educativos, y 30% de programación recreativa, la producción local (en Tarija) de la estación alcanza al 35% y las trasmisiones - según el informe - son bien recibidas por los televidentes tarijeños, los días martes, jueves y sábado en blanco y negro.

Las emisiones de la programación a colores se realiza los días domingos en un horario de 19.30 a 23.30, con espacios científicos, de distracción, conciertos, programas juveniles y un espacio destinado a las noticias nacionales e internacionales.

El señor Turelo, dijo también que al presente se están dando los últimos toques a un plan de emisiones a nivel estrictamente académico. Dijo asimismo que "Canal 8", tiene personal realizando estudios de especialización en el exterior en el campo de la producción de programas de teleducativos.

Anunció para la primera quincena de agosto, la realización del primer seminario - taller sobre producción y dirección de programas educativos en Tarija.

Dijo también que en el mes de octubre se llevará a cabo el primer seminario sobre planificación, diseño y evaluación de programas educativos, que se formarán grupos multidisciplinarios en diferentes especialidades de tecnología de programas entre las diferentes universidades del país.

La demostración de las emisiones a colores, que brinda Canal 8 de Tarija, fueron calificadas por los presentes como "muy buenas".

Posteriormente se informó que siete de las nueve universidades cuentan con equipos de TV en circuito cerrado, dos de las 7 tienen también circuito abierto, ellas son las de Santa Cruz y Tarija.

Las universidades que no cuentan con equipos de TV son la de San Andrés y Católica de La Paz. Se dejó establecido que los equipos fueron adquiridos, con recursos propios de cada universidad. Finalmente, se dijo que el Consejo Nacional de Educación Superior, también adquirió un equipo que está destinado a la preparación de programas para ser entregados a las demás universidades.

Obispo de Potosí pide se instale fundición de zinc en ese distrito

En nota dirigida al Presidente de la República, el Obispo de Potosí, Monseñor Bernardo L. Fey, al expresar su honda preocupación por el problema de la desocupación, solicita la instalación de los hornos de fundición de zinc en ese distrito, junto con la ejecución de otros proyectos que, según expresa, permitirán al pueblo potosino participar y beneficiarse con el proceso de desarrollo nacional.

La nota enviada por el Obispo de Potosí al Presidente Hugo Banzer Suárez, dice:

Cite Nº. 197/76

Potosí, 27 de Julio de 1976.

Al Excelentísimo Señor Presidente
Gral. Hugo Banzer Suárez
La Paz.-

Excelentísimo Señor Presidente:

Los sacerdotes de Potosí, por nuestra misma vocación vivimos con nuestro pueblo y lógicamente compartimos y sentimos sus problemas, sufrimientos y privaciones.

Uno de estos problemas que se va agudizando, es la desocupación, debida a la falta de fuentes de trabajo y de industrias. A nuestro parecer Potosí ha quedado olvidado en la planificación del desarrollo. Después de haber sido durante siglos la generosa ciudad del Cerro Rico, que daba riqueza y bienestar a España y a la Patria Boliviana ahora se la quiere dejar como Villa de leyendas y recuerdos y nada más. Pero de glorias y esplendores del pasado no vive ningún pueblo.

Gracias a Dios y aun después de casi agotado la Montaña de Plata, Potosí sigue siendo rica en minerales de toda naturaleza. Por lo mismo y sin ceder a un regionalismo absorbente, reclama como derecho prioritario para su subsistencia la implantación de los HORNOS DE FUNDICION DE ZINC en la llanura de Carachi Pampa, sitio recomendable como el más apropiado para este rubro, por ofrecer las ventajas siguientes:

a) El Departamento de Potosí, produce la mayor parte de la materia prima.

b) Geográficamente toda la producción de zinc confluye a Potosí.

c) Es favorable a la rentabilidad en costo y transportes.

d) Fomento de la cadena industrial de otras zonas: Industrialización del Salar de Uyuni, planta de fertilizantes para fomento agrícola.

e) Carachi Pampa cuenta con la infraestructura de: agua, electricidad, carretera permanente, vía férrea, poliducto, aeropuerto y abundante mano de obra.

f) Incrementaría la producción de la minería chica, que ya produce en la actualidad de siete a diez mil toneladas de zinc, con proyecciones a duplicar este canon hasta el año de 1980.

Excelentísimo Señor Presidente, por muchos títulos y circunstancias, Potosí, se hace merecedor que se le dote con esta fuente de trabajo para bien de sus habitantes, quiénes pondrían su pujanza característica al engrandecimiento Nacional. Lo contrario sería condenar al noble pueblo potosino a su ruina progresiva y pagar su generosidad centenaria con el desprecio y el olvido.

Confiados en su espíritu bolivianista que busca con afán el bienestar de todo el pueblo y su grandeza; esperamos que su Excelencia recompensará los valores inmarcesibles de Potosí, haciendo realidad esta sentida ansiedad del pueblo potosino.

Agradeciendo a su Excelencia por el otorgamiento del favor solicitado en pro de Potosí, le saludamos respetuosamente como sus más adictos servidores en el acrecentamiento de las tres realidades supremas de: Dios, Patria y Hogar.

(Fdo).- Mons. Bernardo L. Fey, OBISPO DE POTOSI; Phro. Juan de Dios Castelo S., VICARIO GRAL. DIOCESIS - POTOSI.- Por los sacerdotes de la Diócesis. (Sello).- OBISPADO DE LA DIOCESIS DE POTOSI.

Gobierno clausurará colegios que suspendan actividades

"Se cumplirá lo establecido", dijo ayer el Ministro del Interior al advertir que se clausurarán las actividades en colegios donde se mantenga actitudes de huelga y no se pasen clases. El Cnl. Juan Pereda Asbún respondió así a una pregunta relacionada con la situación creada por estudiantes del Colegio Ayacucho, que declararon ayer un paro y bloquearon en horas de la mañana el tráfico vehicular en la calle Jenaro Sanjinés; lo que a su vez ocasionó la intervención de la policía, disparos de gases lacrimógenos y apresamiento de algunos estudiantes.

Consultado Pereda sobre si la actitud de los estudiantes del Colegio Ayacucho dará lugar a la clausura del año lectivo en ese plantel, respondió que existen plazos para que se regularicen las clases, pero, reiteró, de no suceder así se aplicará la clausura. El Ministro observó y calificó como cosa rara, que se haya decidido el paro en día sábado, cuando normalmente no se pasa clases.

En cuanto a la situación de los estudiantes detenidos ayer, el Cnl. Pereda declaró que se verá qué es lo que se hace, según el resultado de la evaluación de cada caso. Agregó que el análisis corresponderá también al Ministerio de Educación, nivel en que debe decidirse si esos estudiantes serán sometidos a procesos, sanciones, etc. El Ministro conversó con periodistas cuando abandonaba el Palacio de Gobierno, donde asistió a una reunión del Consejo Nacional Marítimo; declaró que no sabía cuántos estudiantes habían sido detenidos y reiteró que "se mantendrá el orden".

Director de Comercio Interno:

La provisión de café para consumo local es prioritaria a exportación

(ANF).- El aprovisionamiento de café al mercado local es prioritario a la exportación, afirmó el Director de Comercio Interno, Lic. Alfredo Mercado, ante la consulta que se le hizo sobre la escasez de café molido en La Paz.

Durante los últimos días fueron notorias las filas de gente ante las torrefactoras para adquirir ese producto, cuyos propietarios se quejaron de que las entregas que se les hacen son de mala calidad, especialmente por el alto grado de humedad.

El Lic. Mercado dijo que se ha podido comprobar que hay suficientes cantidades de café como para satisfacer adecuadamente los requerimientos del mercado interno y que se tiene cuidado de dar prioridad a este frente a los compromisos de exportación de excedentes.

Dio cuenta de que ante las quejas de los torrefactores, se ha procedido a una investigación ante las principales empresas comercializadoras de café mediante muestras y análisis de las mismas para determinar responsabilidades. En base a los resultados que se obtengan, se aplicarán sanciones a los responsables.

Las autoridades del Ministerio de Industria y Comercio estiman que, de comprobarse las denuncias de los torrefactores, sería posible pensar que uno de los factores influyentes para esta situación sería el alza de las cotizaciones en el mercado internacional.

Las firmas exportadoras obtienen el producto a 700 pesos el saco de 46 kilogramos y deben proveer a los torrefactores a 500 - 400 y hasta 300 pesos, pero de calidad inferior, y de acuerdo al grado de humedad y peso volumétrico.

MERMA DE PRODUCCION

El Director de Comercio Interno informó que la producción de café de este año acusó baja en relación a la del anterior. Se estima la de ahora en 70 mil sacos contra 75 mil del año pasado, lo que ha motivado que las cuotas trimestrales de 25 mil sacos para la exportación se reduzcan a 20 mil.

Los almacenes de las empresas comercializadoras de café deben contar con el 30 por ciento de los cupos que se les asigna, en base a lo que se giran las órdenes para el expendio a los moledores.

Dada la importancia económica que significa la producción de café, la Comisión Boliviana del Café (COBOLCA) despliega acción en pro del mejoramiento del producto en sentido de prestar cooperación en la orientación de los cultivos, según los informantes.

En Cochabamba

Narcotraficantes detenidos con seis kilos de cocaina

Cochabamba, 30 (PRESENCIA).- Un grupo de narcotraficantes fue detenido por agentes de la Dirección de Narcóticos, en circunstancias en que se aprestaban a comercializar 6 kilos con 165 gramos de cocaína.

La operación se produjo en la zona sur de esta ciudad denominada "Huayrakasi". La acción realizada por los agentes permitió el apresamiento de los integrantes de la banda. Ellos son: Eugenio Guarachi, Cristobal Rojas, Candelaria Balderrama de Rivera, Eusebio Rivera, Julio Constancio, Pedro Pacheco, Luis y Francisco Barrios.

Las autoridades de Narcóticos de esta regional, señalaron que los integrantes de la banda fueron sorprendidos en el instante en que trataban de comercializar 6 kilos con 165 gramos de cocaína y que fue incautada por los agentes.

Eugenio Guarachi declaró a las autoridades de Narcóticos, que era la cuarta vez que fabricaba clorhidrato de cocaína con una pureza del 99.9 por ciento. Añadió que su centro de operaciones estaba ubicado en el cantón "Coroma" de la Provincia Quijarro del Departamento de Potosí.

Finalmente, las autoridades señalaron que una vez que se levanten las diligencias de policía judicial y se investigue las ramificaciones que dentro y fuera del país tenían los narcotraficantes, estos serán juzgados por la justicia ordinaria.

CAJAS FUERTES
importadora FERNANDEZ
CASILLA 3174
JENARO SANJINES 433 TEL 64529

Cigarrillos extranjeros incinerados

El Ministerio de Finanzas y la Dirección Distrital de la Renta Interna procederon a la incineración de 382 cajetillas de cigarrillos extranjeros internados ilegalmente al país, según informó ese Ministerio.

La mercadería fue decomisada por agentes de DIDAR en varias zonas de la ciudad, como parte de la campaña de represión del contrabando de tabacos y en cumplimiento de las disposiciones que prohiben la importación y comercialización de ese artículo en el país.

Bolivianos podrán capacitarse sobre temas indigenistas

La Organización de Estados Americanos, ofrece becas para un curso sobre "Observación y Prácticas Indigenistas", que se realizará del 20 de septiembre al 9 de noviembre en el Instituto Indigenista Interamericano de México.

Según la convocatoria, el programa tendrá un enfoque eminentemente práctico y de observación directa de las instituciones y programas de ejecución. Datos e instrucciones para llenar requisitos y oportunidades en la Dirección de Cooperación Internacional del Ministerio de Planeamiento. Los documentos deberán ser enviados a la sede de la OEA hasta el 5 de agosto.

Según autoridades

Habrá aprovisionamiento normal de artículos básicos de consumo

(ANF).- Autoridades del Ministerio de Industria y Comercio manifestaron que se han tomado todas las previsiones para garantizar un normal abastecimiento de productos básicos de consumo y que, por tal razón, la población deberá estar tranquila.

Las medidas adoptadas, según esos informes, se basan en el decreto que dictó el gobierno en sentido de prolongar hasta el 30 de junio del año venidero la ampliación del régimen tributario para 14 productos básicos de la canasta familiar.

En criterio de las autoridades eso implica que se mantendrá un flujo estable de importaciones de esos artículos y su consiguiente expendio al público, sin restricciones de ninguna naturaleza.

Se mencionó como caso especial al trigo y a la harina de ese cereal, que son la base principal demanda y de su producción relativa en el país.

Para cumplir con el normal aprovisionamiento de esos artículos, se dispone de suficiente financiamiento y de cupos de importación, punto de que varios pedir se encuentran en puerto o tránsito.

Una referencia especial que se hizo versó sobre el trigo que se ha puesto para los mayores cantidades de producción de trigo en un futuro más o menos inmediato, lo que implicará no sólo diversificación agrícola, sino también tres opciones de ingreso económico para los sectores rurales.

En la posibilidad de lograr un incremento efectivo como en el importe, se tiene el hecho de que los molineros se han decidido la ampliación de su capacidad de tratamiento o molienda trigo, con lo que se espera baje de precios en los productos.

Las autoridades del Ministerio de Industria y Comercio anunciaron que para garantizar buenos resultados, se adoptarán medidas de control, las que estarán adyuvadas de manera especial por los panificadores.

Serán inagurados en agosto 4 puestos de control fronterizos

ANF.- Cuatro pistos fronterizos serán inaugurados por el Jefe de Estado, Hgo Banzer Suárez, el 15 de agosto, informó el Subsecretario de Migración, Guid Strauss.

Señaló que los nsmos fueron construidos en azani, Parapujio, Tito Yupanqui y Copacabana, dntro de un programa de stos puestos elaborado por el Ministerio del Interior.

Las nuevas instalaciones demandaron una inversión de 00.000 pesos bolivianos, pros- tos por se despacho y pro- mientes é recaudaciones.

RANQUICIAS

Consultado sobre las franicias que se otorgarán a los profesionales y técnicos bolivianos residentes en el exterior, Strauss advirtió que el anteproyecto de Decreto Ley fue presentado a consideración del Consejo Nacional de Economía y Planificación.

"Una vez que el organismo analice la disposición, el Gabinete de Ministros procederá a evaluarla", dijo Strauss.

Manifestó que la medida podría beneficiar a 350 mil connacionales que residen en el exterior por espacio de tres años, o más.

Anunció, por otra parte, que dentro de 45 días concluirá la evaluación del Código de Migración, documento que completará el proceso jurídico legal del sector.

Pronóstico del tiempo

CIUDAD DE LA PAZ.- Presentará tiempo bueno con cielos despejado, poco nuboso a nublado en horas de la tarde, poco cambio de temperatura, calmas por la mañana y vientos del componente Oeste durante el día.

TEMPERATURA MAXIMA PRONOSTICADA DE 17.0 a 18.0 grados.

TEMPERATURA MINIMA PRONOSTICADA DE 2.0 a 3.0 grados.

EL ALTO DE LA PAZ.- Temperatura máxima pronosticada de 13.0 a 16.0 grados.

Temperatura mínima pronosticada de -2.0 a -4.0 grados.

TIERRAS BAJAS DEL SUD ESTE.-Presentarán cielos cubiertos ocasionalmente nublados, poco cambio de temperaturas, vientos predominantes del componente Sud. RESTO DEL PAIS.- En general presentará tiempo bueno con cielos despejados, poco nubosos a nublados en horas de la tarde, poco cambio de temperaturas, calmas por la mañana y vientos predominantes del Nor-este en el resto del día.

HOY 31 DE JULIO
Gran presentación del grupo
LAURO y Cia.
PRESENTA EN BOLIVIA
RCA
en funciones de Tanda y Noche en el Monje Campero.
Continúa la venta de entradas desde las 10 horas.

Rulfo en la Academia Mexicana de la Lengua

MEXICO, JUL. 30 (AFP).- Los escritores mexicanos Silvio Zavala y Juan Rulfo fueron elegidos para ingresar a la Academia Mexicana de la Lengua como miembros de número.

Sustituyen a José Gorostiza y a Efren Núñez Mata, ambos fallecidos.

Rulfo es autor de "Pedro Páramo" y "El llano en llamas", novelas traducidas a 20 idiomas y llevadas al cine y a la televisión.

En 1970 recibió el Premio Nacional de Letras.

Zavala fue presidente y, en la actualidad es miembro permanente del Colegio de México, una de las instituciones de postgrado más importantes de México.

Asimismo pertenece a la Academia Mexicana de la Historia y en 1969 recibió el Premio Nacional de Letras.

Fue embajador de México ante la UNESCO y ante el gobierno de Francia.

Escribió, entre otras, las siguientes obras: "Instituciones jurídicas en la Conquista de América", "La encomienda india" y "El mundo americano en la época colonial".

Crucero cultural llegará a poblaciones orientales

Una importante gira artística realizarán por el oriente boliviano la Orquesta Sinfónica Nacional y el Ballet Oficial, ambas entidades dependientes del Instituto Boliviano de Cultura.

El denominado "crucero cultural" llegará el 4 de agosto a Trinidad, el 7 se presentará en Cobija, cuatro días después en Riberalta y el 14 pondrá término a su recorrido en Guayaramerín.

La gira cobra importancia por el prestigio de los artistas que integran la embajada cultural. Pero al margen de ello, el recorrido reviste singular valor porque tiene el propósito de reparar con espectáculos de jerarquía el injusto olvido de que en materia cultural han sido víctimas las apartadas regiones del país.

Seguramente éste será el comienzo de un vasto programa de difusión cultural, que debe ser apoyado por las autoridades con el mismo entusiasmo con que las poblaciones, en primer término beneficiadas, han recibido el anuncio de la gira artística.

La embajada cultural está integrada por el Ballet Oficial y la Orquesta Sinfónica Nacional. Bajo la dirección de Melba Zárate, el Ballet presentará importantes obras del repertorio universal, entre ellas, Grand pas de Quatre, Paquita, Interplay, Piccolo Concerto, Danza de la Opera "El murciélago" y El sombrero de tres picos. Como complemento a estos espectáculos, la directora del ballet dará en las cuatro etapas de la gira un cursillo denominado "180 grados hacia el ballet".

Por su parte el conjunto de cámara de la Sinfónica Nacional, bajo la dirección de Carlos Seoane Urioste, ha elaborado un programa en base a obras de Bach, Albinoni, Cimarosa, Mozart, Dvorak, Vivaldi, Britten, Vaughan, Williams y Barber. En este programa serán incluidas algunas composiciones del músico nacional Roger Becerra.

Paralelamente a los conciertos, se presentará una exposición de pintura boliviana; la muestra -organizada por la Fundación Cultural CEMUSA- incluye obras de prestigiosos artistas nacionales, entre ellos María Esther Ballivián, Gil Imaná, Gustavo Medeiros, Benedicto Aiza, Edgar Arandia, Ricardo Pérez Alcalá, Gastón Ugalde y Octavio Vargas.

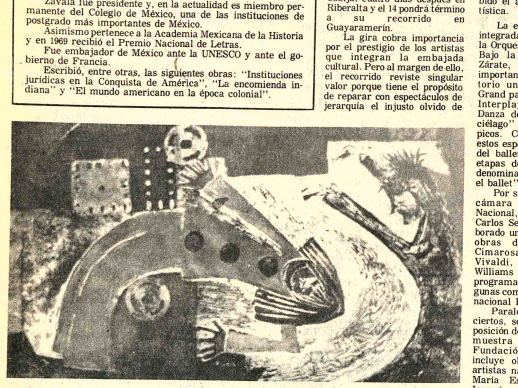

GRABADO DE MARIA CRISTINA ENDARA.- La artista participa con varias obras en la exposición "La línea y la estampa", abierta el pasado jueves en el Museo de la Calle Comercio, Esq. Socabaya. El público podrá visitar esta muestra colectiva hasta el 11 de agosto.

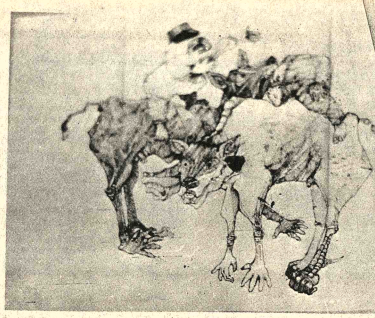

DIBUJO DE EDGAR ARANDIA incluido en la exposición "La línea y la estampa" que reúne a artistas bolivianos en el Museo Nacional de Arte. La muestra está auspiciada por la Embajada de Israel y el Instituto Cultural Boliviano Israelí.

Nuevo concierto de cámara

La Orquesta de Cámara del Teatro Municipal brindará un nuevo concierto a horas 19.00 de mañana, con un programa dedicado a obras barrocas y contemporáneas.

Bajo la dirección de Freddy Céspedes, el conjunto de Cámara iniciará el concierto con una Suite para Orquesta de Cuerdas del compositor inglés Henry Purcell. El programa se completará con el Concierto Grosso Op.3 Nº. 11 de A. Vivaldi, el Concierto Brandeburgués Nº. 3 de J.S. Bach y las Danzas Rumanas del compositor húngaro Bela Bartok.

El lunes 2, también en el Teatro Municipal, se repetirá el programa, aunque la conducción de la orquesta de cámara estará a cargo de Freddy Terrazas, estudiante del Taller de Música de la Universidad Católica Boliviana.

RIQUEZA DE NUESTRO FOLKLORE

Por MARCELO THORREZ LOPEZ

Una vez visto lo que es el **folklore** y las características esenciales que requiere un 'hecho' para llamarse tal, hagamos ahora la distinción entre **"lo popular" y "lo folklórico"**.

Entendemos por **"populares"** a todas aquellas manifestaciones que surgen en las ciudades y que circulan por todo el pueblo sin distinción de clase. Convive incluso con lo folklórico pero sin adquirir su carácter. Tomemos como ejemplo la música y bailes populares del momento, como se ponen de moda los vestidos, los peinados o cualquier otro elemento cultural importado, etc.

A diferencia de lo popular tenemos **"lo folklórico"** que es lo tradicional, lo que tiene larga trayectoria, lo que es propio del pueblo desde varias generaciones.

Lo folklórico necesita tener raíz nacional, lo popular no. Al decir esto no estamos quitando la posibilidad de que lo popular pueda llegar a ser folklórico en el transcurso del tiempo, pero no tal como se presentó, sino modificado por el pueblo que lo adopta a su manera y lo hace suyo, después de un largo proceso de folklorización.

Aquí cabe hacer una aclaración necesaria: cuando el hecho popular se origina en moldes folklóricos, tradicionales y anónimos, este 'hecho' recibe el denominativo genérico de **"popular-folklórico"**, pues su esencia es patrimonio del "folk" y la concepción artística nueva, moderna o contemporánea, pertenece a un autor conocido claramente identificable en el tiempo y el espacio.

Mucho se ha hablado acerca del término **"neofolklore"** para designar a los 'hechos' populares de raíz tradicional. Consideremos la etimología de esta proposición: neo-nuevo, folklore-saber tradicional del pueblo. Podremos adelantarnos acaso al fenómeno de folklorización de un 'hecho' cualquiera y llamarlo directamente "nuevo folklore"?

Todos estamos conscientes que el "folklore" es lo tradicional, lo anónimo, lo socializado y sobre todo, que es el patrimonio de un grupo humano usufructuario de esa cultura ancestral. Por nuestra parte preferimos llamar a todos los "nuevo" con el denominativo de "popular-folklórico", por las razones anotadas líneas arriba a grandes rasgos.

PRESENCIA DE NUESTRO PUEBLO, de Elsa Paredes Salazar, 127 páginas, Editora "Universo", La Paz. Un notable estudio de los trajes típicos de Bolivia, que sirve a la autora como base para sustentar que la indumentaria nativa entorpece la integración nacional, puesto que es un factor que favorece la discriminación social. El libro incluye 31 ilustraciones.

ARTE Y CULTURA

COORDINADOR DE LA HISTORIA DE AMERICA LLEGARA A LA PAZ

El Dr. Valentín Abecia, presidente de la Sección Nacional Instituto Panamericano de Geografía e Historia (OEA) informa PRESENCIA que en agosto llegará a La Paz el Coordinador d Historia de América, Dr. Guillermo Morón, para dialogar con investigadores bolivianos en torno a la redacción de dicha ob

Recientemente, en una reunión celebrada en Lima, el Instit Panamericano de Geografía e Historia asumió la tarea de redac una historia de América.

Nuestro país debe designar un investigador para que forme pa del Comité de Redacción de la obra mencionada. La decisión beró nacer del Comité Nacional de Historia del IPGH, que formado por Teodosio Imaña Castro, Teresa Gisbert de M Alberto Crespo R., Alcides Parejas, Werner Guttentag y otros.

Por otra parte, el Dr. Abecia, que acaba de asistir a la reunión Comité Directivo del Instituto Panamericano de Geografía e H toria, hizo saber que Bolivia puede ser sede del Comité Antropología, pero que esta designación depende de la resolu que quiera adoptar la Sección Nacional.

ESTRUCTURACION DEL I.P.G.H.

Actualmente la composición del I.P.G.H. en Bolivia es siguiente: Presidente Nacional Dr. Valentín Abecia; Presidente la Comisión de Cartografía General Oscar Wilde; Presidente d Comisión de Geografía General José Antonio Zelaya; Presidente la Comisión de Historia Dr. Teodosio Imaña. Cada una de es comisiones a su vez comprende varios Comités en cuya ucturación se está trabajando.

MESA REDONDA EN LA TV SOBR A FUNDACION DE LA REPUBLICA

próximo lunes se iniciará es Televisión Boliviana una se e disertaciones sobre la F ión de la República, que cul á en una mesa redonda en t la relación de Bolivar con e y Olañeta.

A l 21 y 30 del lunes, el Dr. ón Delgado, Embajador la República de Vene se referirá al "Pens nto geopolítico de Simón ar"; el martes, en cambio responderá al Dr. José Luis a abordar el tema "Bolivar ñeta".

Las ex ones individuales terminar miércoles con la disertaci el investigador nacional F do Cajías sobre las relacio ue mantuvieron Libertador ón Bolivar y el Mariscal Antonio José de Su

En la mesa redonda fi para el jueves 5, actuará co moderador Rodolfo Salama Lafuente, director de la A demia Boliviana de la Histor a los nombrados se sumará licenciada Blanca Gómez.

El interés de este ciclo tural se fundamenta en prestigio de los expositor pero también en lo que ya posible suponer, es decir, en diversos puntos de vista sostendrán los investigado cuando se refieran a las razo que determinaron la fundac de nuestro país.

La mesa redonda durará doble del tiempo señalado p los disertadores, es decir, minutos.

BRUJERIAS DE BOLIVIA, de Antonio Paredes Candia. Editorial Los Amigos del Libro, 88 páginas. Segunda edición de esta obra que permite a través de la leyenda- rastrear aspectos ocultos de la personalidad del pueblo boliviano; Paredes Candia, autorizada voz en materia de tradiciones, nos ofrece en este volumen 16 relatos de brujerías: Las ubigallas de pan de tu mujer. El doctor aguatero. El matrimonio del soldado. El hombre busto. La petaca de la recovera; Amor, amor y siempre amor; Campanero, sacristán y brujo: Una bruja paceña del siglo XVIII. El manchado. Suegras ni de azúcar: Doña Fortunata fue bruja, pero no beata; Si la envidia fuera tiña. Qué culpa tiene el sapo; Mujer, sapo y espina; y Zurrón Correchi.

Premio "Carlos Septién"

El Instituto de Cultura Hispánica convoca el Premio "Carlos Septién", correspondiente al año 1976, para distinguir la tarea de difusión de las realidades hispanoamericanas y el esfuerzo por favorecer el mutuo entendimiento entre nuestros países, realizados a través de órganos de prensa, radio, cine y televisión de Iberoamérica de acuerdo con las siguientes bases:

I.- Se concederá un premio de 50.000 pesetas al autor de la mejor colección de artículos o intervenciones radiofónicas o programas televisivos o película documental, aparecidos en la prensa o retransmitidos por emisoras de radio y televisión o exhibidos en salas de espectáculos, igualmente podrán ser estimadas las informaciones transmitidas a través de agencias Iberoamericanas.

II.- Los profesionales que deseen concurrir al premio deberán enviar sus trabajos antes del día 15 de enero de 1977 al Departamento de Información del Instituto de Cultura Hispánica, Ciudad Universitaria, Madrid, 3.- acompañados de una carta en la que declaren su intención de participar en el premio y su aceptación de las presentes bases. Cuando se trate de artículos publicados en periódicos y revistas, se enviarán por triplicado especificando la publicación en que aparecieron y la fecha correspondiente. Cuando los recortes de los artículos no lleven unida la denominación del periódico o revista y la fecha de su publicación, deberán ir pegados en una hoja de papel en la que se expresen ambos datos y, cuando esto sea posible, acompañados del sumario o parte de la publicación en que se pueda establecer la fecha de edición.

III.- Cuando la colaboración que se presenta a concurso sea una intervención o una serie de programas radiofónicos deberá acompañarse el texto de la intervención o del programa sellado por la emisora acompañado de una certificación en la que conste la fecha en que se emitió el programa.

IV.- En aquellas colaboraciones que se hayan emitido por emisoras o cadenas de televisión, el solicitante podrá optar entre dos procedimientos, enviar una copia del programa o programas o remitir una transcripción escrita del contenido de éstos, En todo caso el envío deberá ir acompañado de la certificación correspondiente en la que conste la fecha de emisión.

V.- Si el concursante presentara una película documental tendrá que remitir esta, especificando en su carta de presentación del concurso y aceptación de las bases, la fecha en que la película fue producida y los países en los que se ha exhibido.

VI. Los trabajos serán juzgados y clasificados por un jurado designado por el Instituto de Cultura Hispánica y compuesto por representantes de los diferentes medios informativos y del Departamento de Información del Instituto.

VII.- Este jurado formulará propuesta del premio o premios, que elevará al Presidente del Instituto de Cultura Hispánica, haciéndose pública la resolución una vez aprobada. El premio y la placa metálica que lo acredita -obra del escultor español Oscar Estruga - se entregará a través de la representación diplomática o consular de España en el país del ganador. El jurado podrá igualmente proponer la trangmentación del premio o su incremento en la medida en que los méritos de los trabajos presentados lo hagan conveniente.

VIII.- La participación en el premio y la remisión de la carta aceptando las presentes bases significa a todos los efectos que el concursante acepta la decisión del jurado, renunciando a cualquier género de reclamaciones y a la devolución de los originales, salvo en el caso en que éstos fueran películas cinematográficas, que serán devueltas en caso de no ser premiadas.

CITIZEN

ZARABAYA, novela de Jorge Salazar Mostajo, que será puesta en circulación el próximo lunes por la Biblioteca Popular Boliviana de "Ultima Hora". Tal como sucedió con los anteriores volúmenes de esta colección, el libro de Salazar Mostajo será vendido en las calles por los canillitas y estudiantes del ciclo básico. Los últimos títulos de esta serie aparecerán dentro de 30 días, se trata de "El Perú que yo he visto" y "El Chile que yo he visto", de Gustavo Adolfo Otero.

Universidad Mayor de San Andrés

FACULTAD DE TECNOLOGIA
DEPARTAMENTO DE INGENIERIA ELECTRICA
CURSOS DE COMPLEMENTACION DE ING. ELECTRICA

a) El Departamento de Ingeniería Eléctrica dictará un Curso de Complementación en forma extensiva, desde el 2 de Agosto hasta el 11 de Septiembre del presente año.

b) Podrán participar en dicho curso todos los estudiantes de la Facultad de Tecnología que estuvieron inscritos en el último semestre.

c) Las inscripciones por materia se efectuarán hasta el martes 3 de agosto en el Departamento de Ingeniería Eléctrica.

d) Las materias a dictarse serán las siguientes:
— Circuitos Eléctricos (Pre-Requisito FIS 200 MAT 218) 2 horas por día hábil.
— Protección de Circuitos Eléctricos (Pre-Requisitos ELT 203 y ELT 208). 2 horas por día hábil.
— Centrales Eléctricas y Nucleares (Pre-Requisitos ELT 203 ELT 217) . 2 horas por día hábil.

e) El curso se llevará a cabo en la Facultad Tecnología (3er. piso).

La Paz, 30 de julio de 1976.

Ing. Alfonso Lazo Paz
Director del Departamento
de Ingeniería Eléctrica.

Vo. Bo. Ing. Hugo Mansilla R.
DECANO

(Sello).- Facultad de Tecnología.- Departamento de Ingeniería Eléctrica.- U.M.S.A.

Ministerio de Urbanismo y Vivienda
Consejo Nacional de Vivienda
para trabajadores fabriles, constructores y gráficos

CONVOCATORIA Nº. 006/76 PLAN 352

Por resolución de la Junta Directiva del Consejo Nacional de Vivienda para Trabajadores Fabriles, Constructores y Gráficos y de conformidad al inc. e) del art. 4to. del D.S. 10733 de 16 de febrero de 1973, se convoca a las Empresas Constructoras de Primera, Segunda y Tercera categoría legalmente inscritas en la Cámara Boliviana de la Construcción, presentar propuestas para la construcción de 18 viviendas en la ciudad de Potosí, zona "LAS DELICIAS" conforme al siguiente detalle:

a) 10 Viviendas Pareadas Unidad Básica tipo V.U.P.6.
B) 8 Viviendas Pareadas de 2 dormitorios tipo V.U.P.3.

Los planos, pliegos de especificaciones generales y técnicas, podrán ser retirados de las Oficinas del Consejo, ubicadas en la calle México Nº. 1790 previo pago de $b. 500o.

Las propuestas, deberán presentarse en sobre cerrado y lacrado, cumpliendo con todos los requisitos exigidos por disposiciones legales vigentes relativas a Licitaciones Públicas hasta Hrs. 18 y 30 del día 3 de septiembre de 1976.

La Paz, 31 de julio de 1976

SECRETARIA GENERAL

Yacimientos Petrolíferos Fiscales Bolivianos

LICITACION PUBLICA Nº. 09/76

Tanques de almacenamiento para G.L.P.

Se invita a las firmas interesadas a la provisión de TANQUES DE ALMACENAMIENTO PARA G.L.P., se sirvan solicitar los pliegos de Condiciones y Especificaciones en el 4º. piso, División Adquisiciones, previa cancelación de $b. 30.— por c/u. en la Sección Caja 3º piso del Edificio Central.

Las propuestas en sobre cerrado, lacrado y formalidades legales, deberán ser presentadas en la oficina de la Junta de Adquisiciones, 4º. Piso, Edificio Central hasta 2 de Septiembre de 1976 a Hrs. 18.00.

La Paz, 30 de Julio de 1976.

ING. ROLANDO PRADA MENDEZ
Gerente General YPFB.

Auditores senior

Nuestro constante desarrollo nos lleva a la búsqueda de Auditores Financieros o estudiantes avanzados en esta carrera para nuestro departamento de auditoría.

Nuestra búsqueda se orienta tanto a postulantes que ya acrediten algún grado de experiencia, como a aquellos que deseen iniciarse en este campo profesional. Los candidatos a seleccionar deben profundo conocimiento de las técnicas contables.

Se considerarán postulantes residentes en las ciudades de La Paz y Santa Cruz, o con posibilidades de residir en las mismas.

La edad ideal se estima comprendida entre los 22 y 27 años.

Las personas a seleccionar se incorporarán a un equipo del más alto nivel y actuarán en un medio donde son requisitos básicos la capacidad, el criterio y la responsabilidad profesional.

El conocimiento del idioma inglés es conveniente pero no determinante.

Se ofrecen excelentes posibilidades de desarrollo personal y profesional, un alto nivel de entrenamiento y adecuadas condiciones de contratación.

Enviar curriculum vitae, incluyendo fotografía actualizada, el que será tratado confidencialmente.

Indicar en la Carta Referencia Nº 162

MORENO MUÑOZ y Cía.
Asociados con
PRICE WATERHOUSE PEAT & Co.
Casilla 590—La Paz.

Consejo Nacional de Edificaciones Escolares "CONES"

INVITACION

Se convoca a concurso de méritos a Técnicos Constructores interesados en realizar trabajos de supervisión de obras de edificios escolares en el área urbana y provincial del Dpto. de La Paz.

Los interesados deberán cumplir los siguientes requisitos:

- Experiencia mínima 5 años
- Título universitario
- Curriculum Vitae

Los expedientes deberán acompañar las pretensiones de sueldo en las oficinas del Consejo Nacional de Edificaciones Escolares - CONES (Jefatura de Personal), ubicado en el edificio del Banco Boliviano Americano piso 10 (Av. Camacho, esquina Loayza), hasta horas 18 del día 10 de agosto del año en curso.

La Paz, 30 de julio de 1976.

...LE DE BOLIVIANA

...mbajador en Santiago de ...señor Adalberto Violand, ... a la señora Daisy ... de Wende para que ...te su "Desfile Cultural", ... del programa preparado ... representación diplomá... ...on motivo de la cele... ...n del 6 de Agosto.

...eñora Wende viajará el ... acompañada de ocho mo... ...que lucirán sus últimas ...nes inspiradas en trajes ... de diferentes zonas boli... ...y confeccionadas con ...as primas y nacionales. ...partes tendrá lugar una ...encia de prensa con ob... ...presentar a una muestra ...nal e informar sobre di... ...s aspectos del trabajo ... realiza "Artesanías ...a Ltda", en lo que se re... ...la comercialización de ...oductos en el mercado ... y la participación de los ...nos.

...iércoles, la esposa del Presidente chileno auspiciará, en el Hotel Carrera Sheraton, el desfile de modas que será presentado por la esposa del Embajador boliviano.

El programa culminará con una recepción social que ofrecerá el señor Violand en el que se presentará nuevamente el "Desfile Cultural" para que sea apreciado por representantes del cuerpo diplomático acreditado en Santiago de Chile. Colaborará en la presentación del desfile el grupo musical Tiawuanacu Andino.

(En la foto, algunos modelos que se mostrarán en Santiago).

Misas

La familia doliente de la que en vida fue

Sra. BLANCA SANCHEZ BARREDA

(Q.E.P.D.)

Invitan a sus parientes, amigos y personas piadosas asistir a la misa que recordando el mes de su llorado fallecimiento, se mandará oficiar el día Domingo 1º a horas 7 p.m. en la parroquia de Nuestra Sra. de Pompeya calle Jamaica Miraflores.

Su asistencia comprometerá la gratitud eterna.

La Paz 31 de julio de 1976.

NICO CENTELLAS GUACHALLA

...cumplirse el quinto año de su fallecimiento y partida al Más Allá, se ...lebrará la Santa Misa en el Venerable Templo de María Auxiliadora ...v. 16 de Julio) el día de mañana domingo a horas 11.30 a.m.

...s padres Humberto y Remy y su hermana Carola insinuan a sus ...rientes y amigos su asistencia a este acto de Piedad.

La Paz, julio de 1976.

...familia de la que en vida fue ejemplar y abnegada hija

Srta. MIRIAM CESPEDES SOLIZ

(Q.D.D.G.)

...vitan a sus familiares,amigos y personas piadosas se dignen asistir a la ...sa que se oficiará en el templo de La Merced a horas 11 a.m. el día ...mingo 1º de agosto recordando su aniversario natal.

...asistencia a este acto de piedad cristiana comprometerá la gratitud de ...familia doliente.

La Paz, 30 de julio de 1976.

...esposa, Hijos y familiares del que en vida fue:

Dr. RODOLFO ESPINOZA GOROSTIAGA

(Q.E.P.D.)

...vitan a sus parientes, amigos, en especial al Personal de la Comisión ...liviano-Argentina y demás personas piadosas, se dignen asistir a la ...sa que recordando los seis meses de su llorado fallecimiento, se ...ndará oficiar el día de mañana Domingo 1º de Agosto a Hrs. 11 en la ...esia de la Inmaculada Concepción (Montículo).

...asistencia a este acto de piedad cristiana comprometerá la gratitud de ...familia doliente.

Fallecimiento

...la paz del Señor y confortada con los auxilios de la Santa Religión ...tólica, y la Bendición Papal, ha dejado de existir la que en vida fue, Sra. ...ña.

ELVIRA CRESPO GUTIERREZ

(Q.D.D.G.)

...erto del Castillo Crespo y Rvdo. Padre Gonzalo del Castillo Crespo, ...s; Sonia Dorado de del Castillo, hija política, José, Alberto (ausente), ...redo y Elena Crespo Gutiérrez, hermanos; María García de Crespo, ...ra Velasco de Crespo (ausente), Rosa Gutknecht de Crespo, hermanas ...íticas, Alberto, Alvaro, Bernardo y Martín del Castillo Dorado, nietos, ...nos, sobrinos y demás familia, ruegan a sus amistades y personas ...adosas, se dignen concurrir a la misa de cuerpo presente el día de hoy ...ado 31 a horas 10 a.m. en la Iglesia de los Padres Carmelitas (20 de ...tubre) y seguidamente a la traslación de los restos mortales de la ...finta al Cementerio General. Los restos son velados en el domicilio de ...Av. Arce Nº 2396 esquina Belisario Salinas.

...dolientes insinuan a sus familiares y amigos, que en lugar de las ...endas florales, hagan llegar sus óbolos a la Cofradía del Niño de Praga ...t Iglesia de los Padres Carmelitas.

...á favor que comprometerá la gratitud de la familia doliente.

...SA SANTANDER Av. Armentia 513 Of. Mariscal Santa Cruz 1058 Altos ...s. 23663-23656.

COMUNICADO

El Centro de Desarrollo Forestal, a través de la Dirección Regional del Oeste, comunica a todas las Empresas Constructoras, Maestranzas, Carpinterías, Ebanisterías y demás entidades que utilizan madera para su trabajo, la obligación que tienen de exigir a su proveedor los documentos legales otorgados por la Dirección Regional.

Asimismo, se notifica a las peleterías, Curtiembres y Locales de Artesanía que emplean pieles, cueros, lana de vicuña, etc., el deber que tienen de inscribirse en ésta Regional con objeto de legalizar sus actividades, razón por la que se les concede el plazo de treinta días, a partir de la fecha, el incumplimiento a la presente disposición será sancionada de acuerdo a normas legales en vigencia.

La Paz, 30 de Julio de 1976.

Dirección Regional del Oeste

CENTRO DE DESARROLLO FORESTAL

Misa

La familia del que en vida fue Periodista:

Don MARCELO DELGADO MEDINA

(Q.E.P.D.)

Invitan a sus amistades, parientes, personas piadosas y en especial a la Asociación de Periodistas y demás Instituciones a las que perteneció, se dignen asistir a la misa que en memoria y recordando el primer mes de su sentido fallecimiento, se mandará a oficiar el día de mañana 1º de Agosto, en la Basílica Mayor de Nuestra Señora de La Paz, a horas 10.30. Será favor que agradecerá la familia doliente.

La Paz, 31 de julio de 1976.

Fallecimientos

Confortado con los auxilios de la Santa Religión Católica, ha dejado de existir el que en vida fue, abnegado padre y esposo Sr.

Don JOSE ALCINDO CASTELLON GUEVARA

(Q.E.P.D.)

María Cristina Vargas de Castellón, esposa, Tte. Jorge Raúl, Elizabeth, Nancy, Ruth, Janeth, y Elda Castellón, hijos; Jacinto, Irma, Norah, Luis, y Jaime, hermanos; Rebeca, Andrés y Delia, hermanos políticos; los sobrinos, primos, tías y demás familia, ruegan a sus amistades, Empresa Nacional de Ferrocarriles, residentes de la provincia Carrasco (Totora), vecinos de Ciudad Satélite, se dignen concurrir a la traslación de los restos mortales del extinto al Cementerio General, el día de hoy a horas 16.

El cortejo fúnebre partirá de la Sede Social de Jubilados Ferroviarios (Av. Perú Nº 257)

Favor que agradecerá la familia.

CASA GUZMAN Figueroa final Tels. 24014-56207.

"BOLIVAR" S.A. DE SEGUROS

Participa el sensible fallecimiento del que en vida fue su asegurado

CARMELO M. GUACHALLA CH.

(Q.E.P.D.)

Petrona Limachi de Guachalla, esposa; Ponciano Guachalla hijo; Petrona de Guachalla, hija política; Elena Guachalla E, Miguel Espinoza, Fidalia Guachalla de Limachi, Simón Limachi, nietos y demás familia ruegan a sus amistades y demás personas piadosas se dignen asistir a la traslación de los restos mortales del extinto al Cementerio General el día de hoy sábado 31 del presente a horas 4 de la tarde.

El cortejo fúnebre partirá de la calle José María Asín Nº. 577.

Favor que comprometerá la gratitud de la familia doliente.

La Paz, 30 de julio de 1976

En la paz del Señor y confortado con los auxilios de la santa religión católica, ha dejado de existir el que en vida fue ejemplar esposo y abnegado padre:

Sr. RAFAEL SANCHEZ RODRIGUEZ

(Q.E.P.D.)

Emma Michel de Sánchez, esposa; Tte. Rafael Sanchez, hijo; Emilio, Sara, Maruja de Brun, Ana, Lidia de Guzmán y Julia, hermanas; Mery de Sánchez, hija política; Cnl. Alberto Brun, Lorenzo Guzmán, Angélica de Chávez y María de Sánchez, hermanos políticos; Carlitos, Monica, nietos, sobrinos y demás familiares comunican a sus amistades su fallecimiento en Chulumani (Sur Yungas).

Servicios funeraria ALIAGA Figueroa 773 Tels. 25676-64800.

En la paz del Señor y confortado con los auxilios de la santa religión católica y la bendición papal, ha dejado de existir el que en vida fuá: ejemplar esposo y padre:

Sr. Prof. ROBERTO IBAÑEZ GUTIERREZ

(Q.E.P.D.)

Francisca de Ibáñez, esposa; Freddy, Adolfo, Osvaldo, Gonzalo, Marisol y Felipe Ibáñez, hijos; Macario Ibañez Gutiérrez, hermanos; las tías, sobrinos, primos y demás familiares, ruegan a sus amistades y personas piadosas en especial al Magisterio de La Paz y a las instituciones que perteneció, se dignen asistir a la traslación de los restos mortales del extinto al Cementerio General el día de hoy sábado 31 del presente a horas 11.00 a.m. El cortejo fúnebre partirá de la calle Jenaro Sanjinés esq. Ingavi (Casa Social del Maestro)

Atención que compromete la gratitud de la familia doliente.

Servicios de Funeraria ALIAGA Figueroa 773 Tels. 25676-64800

EDICTO

El Dr. Juan B. Lobatón Pérez, Juez Cuarto de Partido en lo Civil de esta Capital, etc.

Por el presente edicto, cita, llama y emplaza a Roberto Doren Lagos para que por si o mediante apoderado se presente ante este Juzgado a hacer uso de su defensa en el juicio ejecutivo seguido por Toyota Boliviana Limitada, para cuyo fin se transcribe lo que sigue:- SENTENCIA DE FOJAS VEINTIOCHO.- Resolución número 66/76.- Juzgado Cuarto de Partido en lo Civil. SENTENCIA.- En el juicio ejecutivo seguido por Toyota Boliviana Ltda., contra Roberto Doren Lagos, sobre cobro de pesos bolivianos.- Vistos:- Las letras de cambio de fs. primera. fs, 3,fs.5 fs.7, fs.9, fs.11, fs.13 y fs.15; las actas de protesto de fs. 2 fs. 4; fs. 6; fs. 8; fs. 10; fs. 12; fs. 14 y fs. 16; la acción ejecutiva de fs. 17 el auto de solvendo de fs. 17 vta., de fecha 6 de Marzo del presente año; el edicto de fs. 20; el decreto de citación de remate de fs. 24; el impreso de fs. 25 y lo demás actuado que ver convino y se tuvo presente.- CONSIDERANDO: Que, a fs 17, Toyota Boliviana Ltda., por intermedio de su personero legal, con apoyo de las letras de cambio de fs. primera a fs. 15 debidamente protestadas ha iniciado juicio ejecutivo contra Roberto Doren Lagos, cobrándole la suma de Trece Mil quinientos veintidós 39/100 Pesos Bolivianos ($b. 13.522,39) e intereses legales bajo apercibimiento de costas de conformidad a lo prevenido por los Arts. 437 y 438 del Procedimiento Civil.-

CONSIDERANDO: Que dictado el auto de solvendo a fs. 17 vta. el demandado Roberto Doren Lagos, ha sido notificado de acuerdo a lo dispuesto por el Art. 141 de la compilación citada, como se desprende del auto de fs. 19 y el edicto de fs. 20, sin que dentro del término legal hubiese opuesto ninguna excepción dilatoria.- Que concedido el término de los diez días del encargado y mediante decreto de fs. 24 y notificado igualmente mediante edicto publicado en la prensa local en la forma que sale a fs. 25, tampoco dentro de su diligencia ha opuesto excepciones perentorias que le favorezcan, quedando de esta manera firme y subsistente el mencionado auto de solvendo de fs. 16 vta., de fecha 6 de Marzo del presente año de 1976.- POR TANTO:- El Juez Cuarto de Partido en lo Civil de esta Capital administrando justicia en primera instancia a nombre de la nación y en virtud de la jurisdicción que por ella ejerce FALLA: Declarando probada la demanda de fs. diez y siete, y haber lugar al trance y remate de los bienes que se embargaren a Roberto Doren Lagos, para que con su producto se pague a Toyota Boliviana Ltda., la suma de Trece Mil quinientos veintidós treinta y nueve pesos Bolivianos, intereses legales y las costas del juicio; debiendo la parte demandante, para el caso de apelación prestar fianza de resultas en observancia del Art. 449 del Procedimiento Civil.- Esta sentencia de la que se tomará razón donde correspnde, es pronunciada y firmada en la ciudad de La Paz, a los once días del mes de Junio de mil novecientos setenta y seis años.- Firmado:- Juan B. Lobatón Pérez.- Juez Cuarto de Partido en lo Civil.- Ante mí.- Milton Novillo R.- Secretario del Juzgado Cuarto de Partido en lo Civil.-

MEMORIAL DE FOJAS VEINTINUEVE.- Señor Juez de Partido.- Edicto.- Toyota Boliviana Ltda., en autos contra Roberto Doren Lagos, sobre cobro de pesos; a Ud. con respeto, dicen: Se expida edicto de la sentencia de fs. 28 a los efectos de la notificación al ejecutado, como se tiene ordenado a fs. 19 Justicia.- La Paz, 15 de Julio de 1976.- Firmado:- José Miranda Saavedra.- Abogado.- Firmado:- Ilegible.- Toyota Boliviana Ltda.- AUTO DE FOJAS VEINTINUEVE VUELTA.- Sello del Juzgado Cuarto de Partido en lo Civil.- La Paz, á 24 de Julio de 1976 .- Vistos En mérito a las precedentes representaciones de la Policía Judicial y del Oficial de Diligencias del Juzgado, notifíquese al ejecutado Roberto Doren Lagos con la sentencia de fs. 28 mediante edicto publicado en la prensa local, de acuerdo con lo prevenido por el Art. 144 del Pdto. Civil.- Firmado: Juan B. Lobatón Pérez.- Juez Cuarto de Partido en lo Civil.- Ante mí.- Milton Novillo R.- Secretario del Juzgado Cuarto de Partido en lo Civil

Es librado en la ciudad de La Paz, a los veintisiete días del mes de Julio de mil novecientos setenta y seis años.

P.O. del Sr. J. de P. en lo Civil

MILTON NOVILLO R.
Strio. de Juzgado 4to. de Partido en lo Civil

Sociales

REUNIONES

* El Encargado de Negocios de Suiza y la señora de Chaney ofrecen hoy una recepción, con motivo de celebrar la Fiesta Nacional de su país.

-*-*-*-*-*-

* El presidente de la Asociación Nacional de Mineros Medianos, señor Arturo Pabón, ofrecerá el lunes un cocktail en honor de las empresas afiliadas, con motivo de la Asamblea Anual de la entidad. La reunión tendrá lugar en los salones del Club de Ejecutivos.

-*-*-*-*-*-*-*-

Las integrantes del Comité de Damas Cruceñas se reunirán en el té mepsual de la entidad, que esta vez se efectuará en el domicilio de la socia Blanca de Lavadenz, edificio Florida, noveno piso.

-*-*-*-*-*-*-

* El Coordinador de la Misión Musgrave, que visita nuestra ciudad, señor Juan Careaga, ofreció una cena para agasajar a los expertos de la misión.

CAMARA JUNIORS

* La Asociación Nacional de Cámara Junior de Bolivia ofrecerá el jueves un cocktail, pasado el acto de inauguración de la Convención Nacional de la entidad.

INSTITUTO MIGUEL DE CERVANTES

* El instituto Miguel de Cervantes Saavedra invita hoy a horas 10 y 30 , al acto de toma de nombre de los alumnos del 4to. Curso Medio "S.M. Juan Carlos de Borbón".

ESCUELA NORMAL SUPERIOR TECNICA

* La Escuela Normal Superior Técnica invita hoy, a horas 18 y 30, al acto de graduación de los nuevos maestros técnicos. El programa se desarrollará en el Salón de la Casa Social del Maestro.

MATRIMONIOS

* Hoy, en la iglesia de San Miguel, se celebrará la ceremonia religiosa de la boda de la señorita Amparo Zalazar Gottret con el señor Franklin Alpanza Morales.

-*-*-*-*-*-

* En la iglesia de San Agustín, tendrá lugar la ceremonia religiosa de la boda de la señorita Mery Patiño Salinas con el señor Romualdo Figueredo.

Abogado

El Tenl. MARIO TERAN L. en días pasados prestó juramento de ley para la obtención de su título de Abogado.

Quinceañera en Santa Cruz

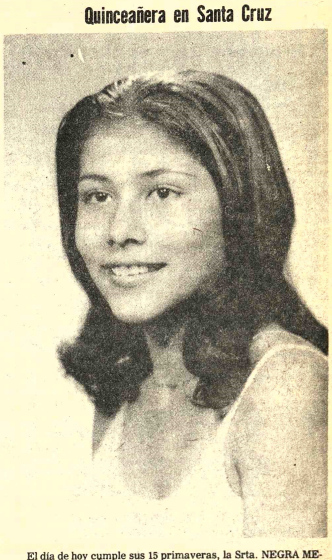

El día de hoy cumple sus 15 primaveras, la Srta. NEGRA MEDINA MOLINA, con este bello motivo sus padres ofrecerán una recepción social a sus relaciones sociales en su domicilio particular.

Quince años

El día de hoy cumple sus 15 años la señorita Ma. DEL CARMEN CARRASCO MIRANDA. Con ese motivo, sus papás, ofrecerán una recepción a sus relaciones sociales, deseándole muchas felicidades.

Cumpleaños

Hoy, en ENTRE RIOS Provincia de Tarija, cumple sus 16 primaveras la señorita MIRTHA LOYOLA BLADEZ CAMACHO; con ese motivo ofrecerá una recepción a sus relaciones Sociales.

Club de Planeadores Ayar - Uchu

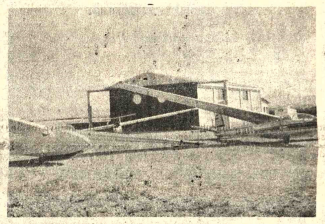

Con el nuevo parque de veleros. Las prácticas cada fin de semana en la Pista de Laja (A 7 Kms. de Río Seco).

VIAJERO

Proveniente de la República Federal de Alemania donde realizó sus estudios de especialización en cirujía general y vascular, llegó a ésta en calidad de vacaciones. el Dr. GUILLERMO PERES RIVERO acompañado de su esbelta esposa SUSANA OLMOS y sus tres hijas. Por tal motivo es agasajado por sus amigos y familiares.

Festival del cine alemán

El lord de Barmbeck

Por Luis Espinal

II

EL LORD DE BARMBECK de Ottokar Runze es una autobiografía de un ladrón, narrada por él mismo. El procedimiento puede ser insólito y, tal vez, con esto se pretenda dar al film una cierta ironía y una desmitización del género criminal.

Pero la concepción de la película es muy poco cinematográfica. La reiterada presentación del protagonista (en color sepia para imitar las fotos de la época) en plano medio, mirando al público y contando su propia historia, valdría para la televisión, pero en el cine actual queda muy pobre. A esto se añade la frecuente voz en off del comentarista-protagonista que habla en primera persona.

Este mismo sistema de narración da a la película un aire fragmentario. Lo que vale de la cinta es la ambientación y la recreación de la época de la Primera Guerra Mundial; aunque se evita dar cualquier connotación política o social del momento, si bien el protagonista se llama Adolf.

EL LORD DE BARMBECK es finalmente un film de aventuras y de crimen, pero lento y pobre por su mismo sistema desmitizador.

Aquí había que buscar una desmitización más enérgica, por ejemplo, el sarcasmo como en EL DR. EXTRAÑO AMOR de Kubrick, o una fuerte comicidad, como en LOS TRES MOSQUETEROS de Lester.

Por otra parte, los comentarios directos de este diario de un criminal son culteranos e insípidos, lo que da al film un tono opaco y pesado.

La fotografía es cuidada y buena, al igual que la interpretación; es decir, la película tiene técnica, pero no acierta en su tono narrativo.

Por otra parte, no hay gran sicología ni caracteres en este diario añejo. La impresión general del film es, por lo tanto, pobre y estático. Algunos chistes basados en el contraste no llegan a romper la frialdad.

Un maleante puede interesar por sus acciones, su sicología, o por las ideas que trasmite el film; aquí parece que no se ha seguido ninguno de estos caminos. ¿Todo ello hay que achacarlo a la desmitización? Nunca habría que confundir una técnica pedagógica con el simple aburrimiento. Desmitizar es alertar a la inteligencia, y no adormecerla.

Las fotos de época, copiadas al principio, nos dan el clima de la película, que tiene este aire culto y añejo de un museo.

Pronostican nuevo sismo en la China

PEKIN, 31 (AFP) - Los sismólogos chinos esperaban para hoy sábado o mañana domingo un nuevo terremoto de intensidad siete en la escala Richter, es decir, casi tan potente como el del miércoles pasado, anunciaron aquí fuentes oficiales chinas.

Según estas previsiones el epicentro del nuevo terremoto estará ubicado igualmente como en los casos anteriores en la región de Tang Shan, a unos 150 Kms. al este de Pekín.

Italia aumenta su cooperación a los países de América Latina

- ROMA, 30 (IPS).- Aumenta la cooperación gubernativa italiana con los países de América Latina, de acuerdo con una documentación presentada recientemente por el Ministerio de Relaciones Exteriores durante una conferencia de prensa realizada ayer en Roma.

En la ocasión, fue ilustrada la actividad del "servicio para la cooperación técnica del Ministerio con los países en vías de desarrollo".

Italia ha invertido en 1975 casi tres millones de dólares para el envío de expertos encargados de enseñar tecnología a los países latinoamericanos y de formar los técnicos necesarios al desarrollo de aquellos países.

Las inversiones del año pasado fueron de casi un millón seiscientos mil dólares. Durante cinco años de actividad, el servicio para la cooperación ha puesto en marcha numerosos programas, algunos de los cuales han sido ya concluídos mientras que otros están en curso de realización.

En Argentina se ha realizado un programa para el desarrollo de la hotelería turística. Una comisión italiana fue enviada para trabajar coordinadamente con la OEA entre 1972 y 1974 con el fin de examinar la posibilidad de impulsar el movimiento turístico en la provincia de Misiones sobre la base de las indicaciones surgidas de un análisis de mercado y del inventario de la infraestructura turístico-hotelera existente.

Otro programa importante ya realizado en Argentina es la encuesta para el control y el mejoramiento de la calidad del ganado: en particular un especialista zootécnico italiano examinó la posibilidad de mejorar el ganado bovino en las regiones centro meridionales del país mediante la utilización de la fecundación artificial y la profilaxis zoosanitaria.

Alemania Federal

Se pronostica triunfo de la coalición de gobierno

BONN, 30 (IPS) - Un 51,5 por ciento de los votos (40,5 social demócratas y 11,0 liberales) contra un 47,4 (Democracia Cristiana) sería el resultado de las elecciones de octubre próximo según la encuesta dada a conocer hoy por la influyente revista especializada en cuestiones económicas "Capital".

La publicación, vinculada a la gran industria, entregó el encargo de realizar la encuesta al catedrático de Ciencia Política de la Universidad de Maguncia, profesor Rudolf Wildenmann, quién confeccionó un plan para todo el territorio federal.

Los principales resultados de la encuesta realizada por el "Centro para Encuestas, Métodos y Análisis" de la Universidad de Maguncia, son los siguientes:

A) La Democracia Cristiana pasará a ser el partido más fuerte del Parlamento, pero no alcanzará a la Cancillería.

B) Helmut Schmidt es preferido como Canciller federal por un 51,5 de los encuestados. En cambio, el candidato de la oposición, Helmut Kohl, es preferido por sólo el 27,8 por ciento, valor y porcentaje muy inferior al que obtendría su partido según el mismo estudio.

Italia: reducido el déficit del Estado

.ROMA, 30 (IPS).- El déficit previsto por el Estado italiano para 1977 (51 billones y medio de liras, unos 14 millones de dólares) ha disminuido respecto al de el presente año.

"La disminución -sostiene el cotidiano de economía" El Globo" aparece mucho más notable si se piensa en la permanente erosión monetaria".

Estos son los datos: Las entradas sumaran 35 billones de liras y las salidas 45 billones, medio, a aproximadamente, (40 y 54 millones de dolares respectivamente).

Nuevas notas acerca de la Ley.....

(Viene de la página 3)

¿No ahorraría el propio Estado suprimiendo tanta vigilancia y supervisión y confiando más en sus propios administradores que aunque se les vaya la mano en pequeñas cosas no significará finalmente mucho? Por eso es siempre preferible nombrar en los cargos administrativos a personas capaces, probas, honestas, de formación integra, de tradición limpia, que velan por su propia dignidad, con alto concepto de patriotismo, que nombrar a improvisados funcionarios para ponerles luego consejeros y legión de vigilantes. Así también creemos que siempre es moralmente más saludable y económicamente más ventajoso en el campo administrativo, confiar que desconfiar.

DIRECCION DE LA ADMINISTRACION PUBLICA

Hay, tanto en la Ley Orgánica de la Contraloría como en la Ley del Sistema de Control Fiscal, normas de dirección administrativa sobre los entes estatales y paraestatales que, sin duda, son incómodas para todos por importar una supeditación y una mayor traba a sus actividades.

Como ejemplo de ello, mencionaremos solamente las siguientes: El Banco Central no dará curso a la apertura de cuentas y acreditivos de las entidades del sector público sin visación de la Contraloría (art. 35). Ningún contrato de obra, transferencia o adquisición que suscriba el Estado, se ejecutará si no se encuentra firmado por el Contralor o su representante y debidamente protocolizado (art. 41). Los instrumentos en los que intervenga el Estado deberán ser protocolizados (art. 48). Los registradores de Derechos Reales están obligados a prestar informes periódicos a la Contraloría (art. 48, 2a parte). Los informes de auditoría de la Contraloría serán oficialmente válidos para todos los organismos del sector público (art. 53). (Vale decir que una opinión de un funcionario auditor de la Contraloría -que a veces es un profesional principiante- tendrá que ser voz oficial y verdad jurídica). Las oficinas centrales administrativas remitirán a la Contraloría las disposiciones relativas a principios, normas, procedimientos, técnicas, instrucciones y reglamentaciones que emitan (art. 23 del Sistema). Las oficinas y empleados encargados de recaudar impuestos y rentas deberán presentar a la Contraloría informes y estados (art. 30 del Sistema). La venta de bienes del Estado sólo podrá realizarse bajo la fiscalización de la Contraloría (art. 55). Las entidades del sector público están obligadas a remitir a la Contraloría los documentos sobre propiedad de sus bienes inmuebles (art. 58 inc. e). Las entidades del Estado están obligadas a presentar a la Contraloría la documentación de sus obligaciones provenientes de financiamiento externo (art. 60). Todo contrato del Estado deberá ser revisado previamente por la Contraloría (art. 64). La Contraloría verificará la ejecución de contratos e informará previamente para la devolución de garantías (art. 66 del Sist.). Para el ejercicio de cargo público el interesado presentará un certificado de la Contraloría (art. 78 del Sist.).

Todo ello nos convence mayormente de que hay un intervencionismo secante y atrabiliario en los actos administrativos nacionales, que es ciertamente una traba para las labores de dirección y manejo de los organismos públicos y especialmente para las nuevas funciones económicas que asume el Estado al tener empresas públicas, al estimular inversiones y al dirigir el desarrollo nacional y la integración continental. Aparte de ello, debemos advertir el peligro de que con estas nuevas normas legales muchos de los actos administrativos podrán ser demandados o acusados de nulidad por falta de intervención del Papá Contralor.

Ciudad Satélite...

(Viene de la página 3)

2. Que las autoridades respectivas traten en lo posible —sopesando el sufrimiento del pueblo usuario sobre el ingreso de mayor número de vehículos de gran capacidad, líneas de largo recorrido.

3. Instruir terminantemente a los conductores para que, como en cualquier país civilizado, respeten las señales de parada para recoger pasajeros, y no lo hagan donde mejor les parezca. Esto mismo debería tener muy en cuenta el público.

4. Por último —esto esto es muy importante— mientras se racionalice en alguna forma este agudo problema, pasadas las 19.00 p.m., se debería permitir a otros carros que buenamente desean servir al público, el que recojan pasajeros. Pues hemos podido comprobar que estos voluntariosos transportistas son multados y hasta detenidos. ¿Por qué? ¿Por hacer un bien a la colectividad? ¿Acaso los agentes de tránsito, no se conducen del sufrimiento de damas, niños y ancianos en las largas filas de espera? Finalmente, ¿Quiénes tratan de crear problemas? Este seguirá siendo un agudo tema de interés general, mientras persista la indiferencia e insensibilidad actuales.

Aviso de Remate

EL DR. JORGE M. VASQUEZ SAAVEDRA, JUEZ TERCERO DE PARTIDO DE FAMILIA, ETC.

HACE SABER : Al público en general; Que por Decreto de fs. 260 de fecha 20 de julio de 1976, se ha señalado para el verificativo del remate el día 10 de agosto próximo a hrs. 15 p.m. del 50% del inmueble de propiedad de- Héctor Mencias Rodríguez, situado en el pasaje Alihuata, Av. República N° 799 de ésta ciudad sobre la base de su tasación catastral de $b. 35.437.05. (Treinta y cinco mil cuatrocientos treinta y siete, cero cinco pesos bolivianos) por

teneríse así ordenado en e de fs. 259 v., dentro del seguido por Adela Alanez Héctor Mencias, sobre di absoluto.

Los interesados en remate pueden concurrir y hora señalados, a la T ficativo del remate el día 10 de Justicia, previo empoce 5%de Ley, en Secretaría.

Es librado en la ciud La Paz, a los veintiseis d mes de julio de mil nove setenta y seis años.

P.O. del Sr. J. 5º de P Fdo. Magda Alvarez Secretaria del Juzgado Partido de Familia.

Fundación Boliviana de lucha contra el cáncer

Insinúa a todas las personas y empresas que tienen números de rifa en su poder se sirvan pagar los mismos a la brevedad posible.

El Directorio

Dirección: Casa Howson - Plaza Venezuela N° 1419

Ministerio de Educación y Cultura

COMUNICADO

El Ministerio de Educación y Cultura, comunica a la opinión pública lo siguiente:

1º Tal como se había previsto en nuestro comunicado anterior, fuerzas ajenas al estudiantado ayacuchense en concomitancia con algunos dirigentes del establecimiento, han ocasionado destrozos en el edificio y mobiliario que prioritariamente se había entregado al colegio.

2º Como consta a la prensa oral y escrita en algunos cursos se han encontrado bombas "molotov", que demuestra claramente la intención criminal de extremistas que tratan de sembrar anarquía y luto en la familia boliviana, todos estos hechos se hubiesen producido de no haber mediado la serenidad y responsabilidad de las autoridades educativas y policiales.

3º Teniendo en cuenta que la mayoría de los estudiantes desean continuar normalmente sus labores, el Ministerio de Educación, advierte que de proseguir estos actos y muy a pesar de las autoridades y padres de familia, se procederá a tomar las medidas aprobadas con anterioridad.

4º A tiempo de felicitar la conducta observada por los demás establecimientos, recuerda a los señores directores, padres de familia, profesores y alumnos, la obligación que tienen de coadyuvar positivamente en el normal desarrollo de las labores escolares.

La Paz, 30 de julio de 1976

DEPARTAMENTO DE RELACIONES PUBLICAS Y PRENSA

¡NADA MEJOR EN CASIMIRES...!
SUPERTEX 70
¡ORGULLO DE LA INDUSTRIA NACIONAL...!
Es un Producto de Lanificio Boliviano

Se gratificará

A la persona que dé datos sobre un Automóvil blanco Mod. Opala Chevrolet placa 419076. Fonos: 41724-57688-22666.

Magníficas carpas

Para camping, marca Stromayer, industria Alemana, se vende por viaje.
Sábado y domingo de 1ar 10 a 12.30 a.m. Av. Siles N° 5204 esquina Calle 6 (Obrajes).

Compro automóvil

Mercedes 280-S , Modelo 1976
Con cero o pocos kilómetros. Pago al contado - Escribir a casilla 2255.

Secretaria Bilingüe

Español - Inglés. Se requiere con experiencia.
Escribir adjuntando curriculum vitae e indicar pretensiones de sueldo, a PERCO, Casilla 5223, La Paz.

Se compran naranjas y mandarinas

Al por mayor, sin intermediarios preferible por kilos.
Referencias: Industrias Alimenticias del Valle.
Tel. 29442, Cochabamba.
Casilla 510 - Cochabamba.

Citación

Con motivo de la llegada del Prof. Jesús Euclides Zerbini, de Sao Paolo—Brasil, el Servicio Social del Instituto Nacional del Tórax, cita a los pacientes que fueron atendidos por su equipo médico—quirúrgico, a la reunión que se realizará el día 2 de agosto del presente, a horas 10.a.m. en el Instituto.

La Paz, julio de 1976

Aviso de AADAA

La Administración Autónoma de Almacenes Aduaneros (A.A.D.A.A.), comunica a las entidades estatales, comercio, industria, banca y público en general que sus oficinas de la calle Ballivián N°. 1323 han sido trasladadas a la Avenida 16 de Julio (El Prado) N°. 1800, Edificio Cosmos 8° piso, oficina N°. 2.

La Paz, julio de 1976.

COMUNICADO

La Coordinación del Sindicato Mixto de Colectiveros de "Villa Victoria", Comunica a todos los Socios y Ex-Socios de la Institución que tengan deudos en el Mausoleo de la Organización apersonarse a la Secretaría de Beneficencia para definir el traslado de restos a los sarcófagos (10 años de permanencia.)

El plazo para legalizar estos efectos, fenece el 15 de Agosto.

La Coordinación

COMUNICADO

LA FEDERACION DEPARTAMENTAL DE PADRES DE FAMILIA DE ESTABLECIMIENTOS FISCALES DEL DEPARTAMENTO DE LA PAZ, preocupada por los acontecimientos ocurridos el día de hoy, protagonizados por agitadores profesionales, odiadores del estudiantado y la educación, quienes haciendo alarde una vez más de su criminal irresponsabilidad tratan de llevar a la juventud al caos y a la anarquía, incitándolos a abandonar las aulas y lo que es peor atentar contra la integridad física de sus hermanos estudiantes y a destruir sus propios locales escolares que tanto cuestan a la economía del pueblo ya que es éste, el que mediante el aporte de sus impuestos carga con la responsabilidad de la construcción de los mismos.

La Federación de Padres de Familia, llama nuevamente a la reflexión a los estudiantes, a los padres de familia y maestros, para que los primeros hagan conciencia de que solamente el estudio los habilitará para ser los forjadores de la Patria del mañana; a los padres, de que son responsables del futuro de sus hijos y a los mentores de la enseñanza de que mucho depende de su autoridad y su ejemplo el que nuestros hijos no sean arrastrados por malos bolivianos que sólo desean su ruina.

Esperamos que este nuestro llamado a la reflexión encuentre eco en toda la población, para no tener que lamentar después el retraso de nuestra querida Bolivia por la falta de formación integral de nuestros hijos.

AL MAR RETORNAREMOS CON UN PAIS ECONOMICAMENTE FUERTE Y CULTURALMENTE CAPAZ.

La Paz, 30 de julio de 1976

Alfonso Campuzano D.
PRESIDENTE

Hugo Portocarrero Solíz
SECRETARIO EJECUTIVO

Mario Aguilar Lima
SECRETARIO GENERAL

Mauro T. Zanier
SECRETARIO CONFLICTOS

Emma Díaz V.
SECRETARIA PERMANENTE

LA GRANDEZA DEL SABOR !!

...como buen boliviano prefiero mi país!

calidad producida por:

SOCIEDAD AGRICOLA S.A. SAGIC LTDA.

Juan de la Riva 1405 TELEFONO 53919

UNA GRAN TRADICIÓN NACIONAL

saci
INGAVI 1058
La Paz
Ag. 1 Max Paredes 851
Ag. 2 Figuera 612

BOLIVAR 373 Oruro
JORDAN 3936 Cochabamba
RENE MORENO esq. WARNES Sta. Cruz
R. RAMOS SUCS. COBIJA 27 Potosi
MATULIC y cia. ltda. SAN ALBERTO 2 Sucre
PAZ GOR BOLIVAR 764 Tarija

Vendemos

Dos haciendas en Santa Cruz

— Una de 1018 hectáreas, 200 hectáreas desmontadas y 818 monte y pampa. Casa principal, construcciones para quesería y corrales.
— Una de 1248 hectáreas - casa pequeña y corrales.

Ambas haciendas cerca de Santa Cruz sobre la carretera asfaltada, completamente alambradas, aptas para la siembra de arroz, soya, algodón, etc. Provistas de ganado vacuno, ovino, caballar. Documentos saneados.

Referencias: Teléfonos 53003 - 50900 La Paz. Teléfono 23176 Santa Cruz.

HOY CINES TV

16 DE JULIO Tel. 52119

Matinal Cine Club Juvenil LOS CENTAUROS Matinée, tanda y noche UNA VENTANA AL CIELO Matinée 7.10 y 9.10 tanda y noche 9.10 y 11.10.

MONJE CAMPERO Tel. 23333

Matinée PAPILLON tanda y noche PRESENTACION DEL GRUPO KATUNGA Matinée 9.10 tanda y noche 30.00

UNIVERSO Tel. 42660

Matinée, tanda y noche PERSECUCION IMPLACABLE (censura 18 años) Matinée 9.10 y 7.10 tanda y noche 11.10 y 9.10.

6 DE AGOSTO Tel. 23829

Matinée Hs. 15.45 Tanda 18.45 y Noche 21.45 SOLO EL VIENTO CONOCE LA RESPUESTA Matinée 10.00 y 12.00 tanda y noche 12.00 y 14.00

TESLA Tel. 53803

Matinée, tanda y noche LA CHASCANAWI y El Mundo al Instante Matinée, tanda y noche 11.10 y 9.10.

PRINCESA Tel. 51821

Matinée, tanda y noche RIO DE LA MUERTE RIO DEL AMOR (censura 21 años) y El Mundo al Instante Matinée, tanda y noche 6.10 - 5.10 y 4.10.

PROGRAMACION PARA EL DIA SABDO 31 DE JULIO 1976

15.00 TELE MATCH
15.50 PAJARO LOCO
16.00 MI COLEGIO
18.15 LOS HIJOS DE LOS PICAPIEDRA
18.40 BANCO DEL SABER
19.15 GENTE LINDA
19.50 AREA 12
20.20 TEELENOTICIOSO BOLIVIANO
20.50 EVA 2.000
21.10 FUGITIVO
22.00 FUTBOL 76
23.30 CIERRA EMISION

ESTA PROGRAMACION ESTA SUJETA A VARIACIONES DE ULTIMO MOMENTO

* * * * * * * * *

MEXICO

Matinée y tanda doble DIAMANTE ORO Y AMOR y MULATO noche MULATO Matinée 5.10 y 4.10 tanda y noche 5.60 y 4.60.

MONUMENTAL ROBY

Matinée, tanda y noche EL HEROE MANCO (censura 14 años) Matinée 7.10 y 4.60 tanda y noche 9.10 y 5.10.

ROXY

Matinée doble SATANICAMENTE TUYA y MASACRE SANGRIENTA (14 años) tanda doble SATANICAMENTE TUYA y EL IDOLO (censura 21 años) noche EL IDOLO y Noticiario Mundo al Instante (21 años)

EBRO Tel. 42939

Matinée doble RUGE EL ODIO y LOS GUARDIANES ASESINOS tanda doble MARLOWE DETECTIVE PRIVADO y LOS GUARDIANES ASESINOS noche LOS GUARDIANES ASESINOS Matinée 5.10 y 4.10 tanda y noche 5.60 y 4.60.

AVENIDA

Matinée, tanda y noche LA DIFUNTA CORREA

BOLIVAR

Matinée DOCE BALAS PARA UN PISTOLERO y MADRON tanda y noche EL CASTILLO DE LA PUREZA (21 años)

NOBEL

Matinée y tanda dobles EL PARIA y AVENTURAS DE RABBI JACOB noche Noticiero y AVENTURAS DE RABBI JACOB Matinée, tanda y noche 7.10.

MURILLO Tel. 52647

Matinée y tanda estreno doble ME SIGUEN LLAMANDO AMEN y LOS MONSTRUOS ATACAN noche (mayores de 21 años) EL OJO DEL HURACAN y Noticiario Alemán Matinée 5.10 y 3.60 tanda y noche 5.60 y 4.10.

PARIS Tel. 29704

Matinée, tanda y noche NAPOLEON Y SAMANTHA Matinée, tanda y noche 7.10.

IMPERIO Tel. 40451

Matinée y tanda dobles ASI ES MI TIERRA y POR ESO noche EL ARTE DE ENGAÑAR (mayores de 21 años) Matinée 5.10 y 3.60 tanda y noche 5.60 y 4.10.

ABAROA

Matinée y tanda dobles EL EDICTO (todo público) y QUEIMADA (todo público) noche EL EDICTO Noticiario de actualidad y cortos Matinée 5.10 y 3.60 tanda y noche 5.60 y 4.10.

VARIEDADES Tel. 24071

Matinée ENEMIGOS A LA FUERZA y MUNECAS PELIGROSAS tanda DENTISTA EN LA CAMA y ENEMIGOS A LA FUERZA noche DENTISTA EN LA CAMA y El Mundo al Instante Matinée 5.10 y 3.60 tanda y noche 5.60 y 4.10.

LUX Tel. 62960

FE y DUELO DE GIGANTES noche YO TENGO FE y LAS PICARAS (sólo mayores)

ESMERALDA Tel. 52454

Matinée, tanda y noche dobles UN HOMBRE EN BUSCA DE SU ALMA y OPERACION ROSA ROSA Matinée 5.10 tanda y noche 5.60.

CENTER Tel. 22026

Matinée doble OPERACION ROSA ROSA y UN HOMBRE EN BUSCA DE SU ALMA (censura 14 años) tanda doble OPERACION ROSA ROSA y LUCREZIA (censura 21 años) noche OPERACION ROSA ROSA y LUCREZIA Matinée 4.20 y 3.70 tanda y noche 5.30 y 4.20.

LIBERTAD

Matinée doble DOS BOXEADORES CHINOS y UNA NIÑA BUSCA A SU PADRE tanda y noche dobles DOS BOXEADORES CHINOS y EL ESPADACHIN DE LA MUERTE Matinée 5.10 tanda y noche 5.60.

SAN CALIXTO

Matinée, tanda y noche dobles LA VIDA DE CHUCHO EL ROTO y YO SOY CHUCHO EL ROTO

BUSCH Tel. 53694

Matinée y tanda doble ME SIGUEN LLAMANDO TRINITY y LAS AVENTURAS Y TRAVESURAS DE PETETE Y TRAPITO noche doble ME SIGUEN LLAMANDO TRINITY y LOS CABALLEROS DE LA CAMA REDONDA (estrictamente prohibida para menores de 21 años)

MADRID

Matinée y tanda dobles OPERACION ORO y McQ DETECTIVE IMPLACABLE noche LAS IMPURAS y CORTOS (mayores de 21 años) Platea 4.60 Mezzanine 5.10.

SCALA Tel. 23535

Matiné tanda y noche MI NOVIA EL...! *rohibida menores 21 años M. 7.10 y 9.10 T. y N. 9.10 y 11.10

GRAN FESTIVAL DEL CINE ALEMAN
BAJO EL PATROCINIO DE S.E. el Sr. EMBAJADOR DE LA REPUBLICA FEDERAL DE ALEMANIA Y EL INSTITUTO CULTURAL BOLIVIANO ALEMAN
HOY UNICO DIA
La excitante historia de un crimen espectacular
Basada en el libro de mayor éxito en Europa!
'SOLO EL VIENTO CONOCE LA RESPUESTA'
(Die Antwort Kennt Nur Der Wind)
con MARTHE KELLER MAURICE RONET Color
14 Años
HABLADA EN ALEMAN CON SUBTITULOS EN ESPAÑOL
MAÑANA sensacional cierre del Festival
"NO ME PELLIZQUES MAS"
cine 6 de AGOSTO
3 Funciones Diarias Matinee, Tanda y Noche
SE SUSPENDEN LAS ENTRADAS DE CORTESIA

UNA HISTORIA DE HEROISMO Y AMOR QUE UN PUEBLO CONVIRTIO EN LEYENDA
DIFUNTA CORREA
DISTRIBUYE CORPORACION AMERICANA J.G.V.
Todo Público HOY ¡SENSACIONAL ESTRENO
GRAN CINE AVENIDA

Siga paso a paso la transformación de un hombre pacífico en un criminal sádico!
KIRK DOUGLAS
JEAN SEBERG
"UN RESPETABLE ASESINO"
JOHN VERNON
TECHNICOLOR Prohi. 14 años TECHNISCOPE
ES OTRO IMPACTO DE "INCOFISA" LTDA.
YA VIENE!!!

¡A pesar del pasado que los distanciaba... volvieron a amar intensamente!
¡VUELVE TRIUNFAL!
un film de claude lelouch
anouk aimee
jean-louis trintignant
pierre barouh
"un hombre y una mujer"
("a man and a women")
ANDINA Eastmancolor
LUNES 2 ESTRENO
Cine 6 de AGOSTO

A EPOPEYA DEL OESTE
N TODA SU GRANDEZA!!
GORDON SCOTT
El aventurero más fascinante de los ultimos tiempos
Buffalo Bill
COLORES * TODO PUBLICO
MARTES CINE MONUMENTAL ROBY

Cada minuto un sorpresivo escape a la muerte!
PAUL NEWMAN
JOANNE WOODWARD
LA PISCINA MORTAL
TONY FRANCIOSA
MIERCOLES ... MONJE CAMPERO

CITIZEN

s defensores de la justicia
n otra audaz aventura!!
¡Todo el drama del circo en una gran película de acción y suspenso sin igual!
BLUE DEMON • SUPERZAN
EL FANTASMA BLANCO
EL TRIUNFO DE LOS CAMPEONES JUSTICIEROS
COLOR • APTA PARA TODO PUBLICO
MARTES GRAN CINE MEXICO

COLOSAL
El Escape Más Asombroso Jamás Filmado!
¡A Papillon no le bastaba sobrevivir... tenía que ser libre!
COLUMBIA PICTURES presenta a
STEVE McQUEEN DUSTIN HOFFMAN
PAPILLON
HOY SOLO EN MATINEE
CINE MONJE CAMPERO
TANDA Y NOCHE.
SOLO PARA MAYORES DE 21 AÑOS ESTRICTAMENTE...
FEMENINO FEMENINO

¡Vea: EL SENSACIONAL CLASICO FUTBOLISTICO ENTRE ANIMALES!
LA NUEVA MAGIA DE WALT DISNEY
personajes y dibujos animados en una magistral conbinación
"TRAVESURAS DE UNA BRUJA"
DISNEY
starring ANGELA LANSBURY DAVID TOMLINSON RODDY McDOWALL SAM JAFFE ARTHUR ERICSON
Choreography by Donald McKAYLE Produced by Bill WALSH Directed by Robert STEVENSON
TECHNICOLOR
Todo Público
MIERCOLES CINE UNIVERSO

El aviso oportuno

COMERCIALES

1 Abarroles

CARNICERIA ESPAÑOLA: El mercado a su alcance ofrece Mariscos, Federico Zuazo 1573 Telf. 24366 (21/21)

5 Alfombras

ALFOMBRAS Y CUBRECAMAS "TUFTING" Variedad de colores Av. Villazón N°. 1964 Tel. 28092 - 25528.

"GLORIA": Alfombras, cubrecamas, variedad de colores. Instalaciones rápidas. Informes Telf. 82406. Almacen de ventas. Edif. Cosmos P.B. Av. 16 de Julio. (1/).

11 Artículos para Damas

CALZADOS MERCEDES: Potosí N°. 1285 Ofrece calzados y carteras para damas, señoritas y caballeros. (16/16)

18 Artículos de Cuero

CASA SEUL: Potosí Esq. J. Sanjinés 898 pantallas, máquinas de coser, juguetes, estufas. (24/24)

19 Artículos Electrodomésticos

"SERRIMON" BOLIVIANA. Créditos en cuotas de 850 $b. Cocinas, radios, relojes y mercaderías en general. Comercio 872. Tel. 53924 La Paz Galeria España, local 17 Santa Cruz.

21 Artefactos eléctricos

SE VENDE un amplificador STEREO, mas su Tocadisco, marca PHILIPS. Referencias Colombia N°. 479. Tel. N°. 63895. (6/12).

Se ofrece trabajos de: Artefactos de iluminación. Apliqués, Lámparas, fluorescentes. Letreros luminosos. **ILUMIBOL.** Calle Bueno 390 (21/4)

Se vende un amplificador STEREO, mas su tocadisco, marca PHILIPS. Referencias: Colombia N°. 479 Teléfono N°. 63895 (6/12)

"MOBLART". Juan de la Riva 1487. Se vende Lámparas FLUORESCENTES de 3, 2 y 1. Tubos con plafones Precios sin competencia. (23/22)

22 Artesanías

ARTESANIAS LOS ANDES.- Tel. 59328 DEL PRODUCTOR AL CONSUMIDOR (31/30)

30 Acido Sulfúrico

"DASBOL".- Ventas por MAYOR Y MENOR de 98.4% 66o Bé Peso específico 1.84. Color Cristalino Translúcido, especial para toda clase de Industrias. Informaciones DASBOL. Tel. 23030. Casilla 7880. (9/9).

COLCHONES

COLCHONES PULLMAN: A resorte de la mejor calidad, México N°. 1516 (29/29 VIII).

CAMIONES

SE VENDE MONTACARGA. Tel. 59328 (31/14)

FORMICAS

FORMICA ALEMANA Duropal, 14 colores, llegó a METALEI, Colón 463. (27/27).

81 Equipo de soldadura

MOVAGO LTDA. Tumusla 416. Esq. M. Kapac. Tel. 65424. Electrodos, tubos para oxigeno.

"MOVAGO LTDA." Tumusla 416 esq. M. Kapac. Tel. 65424 ELECTRODOS, TUBOS PARA OXIGENO (24/29)

82 Fábricas

INMETAL C.B.F.- Fabrica de carrocerias. Planta Industrial en El Alto, frente a Aduana. Telf. 59543. Casa 4784. La Paz. (16/13/XI).

HERRAMIENTAS ELECTRICAS

FIEL S.R.L. Colombia 250 Telef. 54948 Cas. 344

85 Ferreterías

FERRETERIA "PORCEL LTDA". Importaciones directas para Mineros e Industriales. Aceros en Mallas, Cables de acero. Acero redondo, ochavado. Planchas, carretillas, cañería negra, galvanizada, herramientas en general. Repuestos de llantas para carretillas. Accesorios. Pinagua 626 Tel. 63979 Casilla 2061

FERRETERIA "LOS ANGELES" Importación directa de materiales de construcción. Av. Montes 715 (9-9).

FERRETERIA "HAMBURGO".- Av. Montes 667. Tel. 26277 **"PROMOCION - LIQUIDACION"** Tubos de Acero 14/40 mm. Azulejos blancos y jaspeados. Cerraduras desde $b. 78.oo adelante, Sanitarios en colores y piezas sueltas. Jaladores y Botones p/muebles. Tubos Bermen importados 23 mm. Arcos p/sierra de calar. Llaves compuerta rosca Americana de 3" y 4". Molinos para Carne y Granos (27/31).

BAZAR Y FERRETERIA DANNY.- Av. Pando 237. Focos por mayor y menor, pinturas, artículos eléctricos, materiales de construcción, mercaderías en general. (16/23)

"CIA UNIVERSAL LTDA" Colombia 219. Importaciones de artículos de ferretería. (16/15/-VI)

FERRETERIA "LA MADRILEÑA".- IMPORTACIONES Y EXPORTACIONES. Av. Montes 647. Tel. 22077, Cas. 2245. Venta de Sanitarios y Ferreterías en general (14/12 VIII)

FERRETERIA "NACIONAL" OFRECE DE IMPORTACION DIRECTA Juegos de Baño-Azulejos Decorados Modelos y colores variados-Fierro de Construcción y cañerías. Precios sin competencia. Av. Montes N°. 741 Tel. 26846

FERRETERIA "NACIONAL" IMPORTACION DIRECTA Sanitarios Ideal-Standard, Azulejos Clavin Alto relieve y Ferretería en general Av. Montes 741 Tel. 57574 (9-15).

FERRETERIA ORURO Figueroa 850 Tel. 29546. Chapas, candados Cisa, Yale, Vera etc. Variedad de artículos eléctricos y herramientas. Venta por mayor y menor (22/21)

FERRETERIA ROMACRUZ Colombia 519 Tel. 28599 Pinturas para Movilidades (22/28).

FERRETERIA "ROMACRUZ" Colombia 519. Teléfono 28599 PINTURA PARA MOVILIDADES.

FERRETERIA "SIMAJO" Avenida Montes 648 Venta de sanitarios en general.

87 Florerías

"CAN CAN".- Telf. 43205. Av. 16 de Julio 1806 H. Copacabana. (16/15/VI).

89 Frisales

FRIAL STEGE : Anunciamos la reapertura del frial Stege para una mejor atención a nuestra clientela, calle México 1448 Tel. 57994 (22/22)

FRIAL BUENO.- Bueno 341. Productos Stege, pollos, licores, conservas, abarrotes.

110 Industriales

EMPRESA METAL MECANICA ANDINO.- Camino a Oruro, parada col. 22 Fábrica de carrocerias y galpones en general. (16/13).

123 Joyerías

GRABADOR FRANCES.- En JOYERIA EL MONOLITO, C. Ingavi 839. Tel. 57194. Grabados en trofeos, relojes, vajillas, lapiceros, encendedores, fuentes, etc. (16/16)

126 Juegos electrónicos

VENDEMOS Juegos Electrónicos con monedero, sin estrenar. Tel. N°. 28781. (11/13).

130 Licores

DIRECTAMENTE DE FABRICA AL CONSUMIDOR.- Singani **"EL MAJUELO"**, pedidos al por mayor y menor Colón 518. Tel. 40884.

PROFESIONALES

222 Abogados

CARLOS GOMEZ GARCIA U.- Yanacocha 599 3º Piso Of. 15. La Paz. Calle 25 de Mayo N°. 638' Cochabamba (15/15)

DR. EDUARDO VERGARA ROJAS Cheques - Juicios Civiles - Transferencias. Comercio N°. 994. Of. 7. (29/12 VIII).

DR. JOSE M. CABRERA TAPIA.- Atiende asuntos en general. Comercio 1036, Of. 2 (29/12 VIII).

DR. ALBERTO ROMAY D' ANDREIS.- Criminales - Civiles - Sociales - Transferencias y otras del ramo judicial. Comercio 1036 Of. N°. 2. (29/12 VIII).

DR. MIGUEL ANGEL VIRRUETA A.: Yanacocha N°. 301 1er. piso Of. 7 Telf. 40298 (20/5)

DR. GASTON RIOS ANAYA DRA. OLGA MURILLO. Atención: Asuntos judiciales sociales, penales, tributarios, mercantiles, Yanacocha 301 Edif. Asbún 5° piso Of. 1. Telf. 21583 Cas, 3386 (16/16)

CAUSAS PENALES

DR. WILFREDO COSSIO A. Mercado 996. Edif. Almaraz 1er, piso. Of. 1. Tel. 29910 Cas 5357 (Asesoramiento cooperativas, dotación de tierras) (26/26)

237 Consultores

"DELTA CONSULT".- Av. 16 de Julio 1456. Tel. 65809. Consultoría y Asesoría Económica. Organización, Programación, Auditorías y Contabilidad de Empresas.

DR. JAVIER OSSIO QUESADA.- Cirujano General. Edif. Castilla. 3°. Piso. Loayza 250. Teléfono Cons. 20754. Dom. 82082. (16/15/VI).

PROFESORA SORAYA. ASTROLOGA QUIROLOGA.- Residencial Ideal, Av. Mariscal Santa Cruz N°. 1058, pieza N°. 13. Teléfono 24210. (10/17).

ADMINISTRADOR Con $b. 50.000 Necesito para Fábrica. Pagamos buen Interés y Sueldo. Sagárnaga 173. Segundo piso Of. 4 (24/26)

CIRUJANOS.- DR. JAVIER OSSIO QUEZADA. Cirujano General. Edif. Castilla 3°. piso. Loayza 250. Telf. Cons. 20754. Dom. 82082.

240 Dentistas

Dr. VICENTE M. FABIANI AGUSTI "ODNTOLOGO" Loayza 317 Tel: 29646 (24/6)

DR. RENE TORRES VALDA.- CIRUJANO ODONTOLOGO Nicolás Acosta 279. Tel. 51032.

280 Médicos

DR. CLEMENTE CHUQUIMIA Y. JUICIOS AGRARIOS, CIVIL, PENAL, ADMINISTRATIVOS EN GENERAL. Comercio 1036 Of. 2 (31/15)

DR. JAVIER OSSIO QUESADA.- Cirujano General Edif. Castilla 3er. piso. Loayza 250. Teléfono Cons. 20754 Dom. 82082 (16/15/VI)

DR. JORGE LIENDO.- Cine Scala, piso N°. 7. Telf. 56695. (16/14/VIII).

CIRUGIA PLASTICA

DR. JOSE GUTIERREZ MICHEL: CORRECCION de defectos en cara y cuerpo (nariz, arrugas, quemaduras, etc.). traumatología. Consultorio Edif. Alameda 1°. piso 17 a 19.30 (20/20)

PIEL

DR. FABIO PRADO BARRIENTOS: Loayza 250 Edif. Castilla 2°. piso Of. 201 Telf. 56641 16.30 adelante.

GINECOLOGO

GINECOLOGOS.- DR. JORGE LIENDO. Cine Scala piso N°. 7. Tel. 56695 (16/14 VIII)

BODEGA BALANZA: Otero de la Vega N°. 268 Vinos, licores y vinagre de pura uva pedidos al tel. 55311. (16/16)

BODEGA LA MONTAÑA: Ofrece Singanis, vinos pisco de Camargo Calle Nicolás Acosta 431. Telf. 41093.

151 Motores

LLEGARON, llegaron: motores usados de Dodge, Chevrolet, Internacional, cajas, diferenciales, alternadores, generadores, carburadores, hojas de resorte, tambores, trenes delanteros. Zoilo Flores 1294. (1/1).

154 Muebles en General

MUEBLES MAESTRANZA "CARVIS". C. Murillo 1282 - 1286. Tels. 62662 - 22208. (9-9).

MUEBLERIA MOBLART. Juan de la Riva 1487. Nuevos y a medio uso. Precio sin competencia. Permutas. (16/15/VI).

INDUSTRIAS RICARDI S.R.L.- Av. 16 de Julio 1439. Fabricantes de muebles en general. (16/15/VI).

MUEBLERIA "FLORES". Av. 16 de Julio 1854 Fca : Plaza Villarroel 492: Livings, comedores, dormitorios.

170 Pinturas

FERRETERIA ROMACRUZ. Colombia 519. Tel. 28599. Pinturas para Movilidades. (27/1°.).

193 Repuestos

FERRETERIA "ROMACRUZ" Calle. Colombia 519, telf. 55631 (25/31)

IMPORTADORA DE AUTOMOTIVOS FRONVAS LTDA. Ingavi 716. Le ofrece retenes, discos, anillos, radios, y accesorios eléctricos. (16/31)

CASA "INTERTOYO" Telf.: 51374 Repuestos para vehiculos INTERNACIONAL. Venancio Burgoa Esq. Boq. (San Pedro).

EICO ELECTRIC: Importadores de repuestos, estabilizadores p/TV 110- 220 V. Amperimetros de gancho. Potosí 1373 Telef. 58219 (24/8)

REPUESTOS "ALIANZA LTDA.".- Alto de la Alianza 749. Repuestos automotivos y accesorios para toda clase de vehiculos, llantas, neumáticos, mangueras y correas "Gates". (16/15/VI).

AUTOMOTIVOS "PAULCAM" C. Almirante Grau No. 543 (7/15)

210 Televisores

TELE SERVICE "EDKU".- Reparaciones de TV. RADIOS, PICK UP, GRABADORAS, CALCULADORAS, etc. Nicolás Acosta N°. 583. (14/20)

¿FALLA SU TELEVISOR? Av. Simón Bolivar 1993, personal capacitado en el exterior Tel. 65224 y 53195 (24/31)

216 Vidrierías

VIDRIERIA GRAU Ltda. Venta de vidrios en general, colocación a domicilio Almirante Grau Esq. Zoilo Flores Tel. 63692 21/5VIII

217 Vehículos

VENDO CAMION Sinestrado Cañada Strongest. 1857 (7/9)

VARICES Y SUS COMPLICACIONES

Tratamiento radical de varices, ulceras varicosas etc. Cirugía : cuello, torax, abdomen. Potosí 879 esq. Sanjinés 1° piso Of. 2 Tel. 57525 de hrs 18 a 20

SERVICIOS

316 Agencias de Viajes

AGENCIA DE VIAJES (ANUAL TOURS) Mercado 996. (16/30/V).

317 Agencias Aduaneras

AGENCIA ADUANERA QUIROGA.- Plaza Murillo Edif. Paris. Of. 15. Teléfono 57427. (29/28).

AGENCIA DESPACHADORA DE ADUANAS "LOS ANDES". Calle Jenaro Sanjinés. Teatro Princesa 3er. piso Of. 8 Telf. 24837 (16/22)

330 Bebidas Gaseosas

BEBIDAS GASEOSAS "ORIENTAL". C. Colombia 520. Pedidos al Tel. 22982. (7/15)

345 Comercializadoras

"C.I.E.D.A." S.A. C. Murillo N°. 629. Telfs. 27527 - 55727. Importaciones de Materiales de Construcción y Artículos para el hogar.

MOLINOS PARA CAFE DIAMANT 81 **FIEL S.R.L.** Colombia 250 Tel. 54948 Cas. 344 (22/29)

349 Copiadoras

COPIAS DE PLANOS Y FOTOCOPIAS "TORREJON". Bueno 370. Tel. 20148

355 Distribuidora

"LA AMERICANA". México N°. 1519. Ofrece Artefactos Electrodomésticos. Elija su plan de pago. (6/12).

374 Farmacias

FARMACIA "LA PACENA".- Colombia 334. (16/30/V)

375 Fotocopiadora

INCEBOL FOTOCOPIAS CANON a 3 $b. Calle Loayza 143. Telf. 29122.

395 Imprentas

IMPRENTA "LOS ALPES".- Av. Buenos Aires 621. Se realizan toda clase de trabajos de imprenta, invitaciones, tarjetas de presentación, membretes, invitaciones matrimoniales.

SELLOS DE GOMA (GOL) LOS MEJORES. Trabajos en todo tamaño y forma, Sagárnaga 271 - Ayacucho 207 Ayacucho 429 - Linares 926 (23/29)

406 Laboratorios Fotográficos

LABORATORIOS DE COLOR VISION.- Sagárnaga 309. (13/13 VIII).

ARTE FOTO "VILLEGAS".- Almirante Grau 272. Tel. Dom. 54008. Foto Carnet, pasaportes en el día. (11/13).

FOTO ESTUDIO "GISMONDI". Cruceros 948. Tel. 22914 ATIENDE FOTO DE ARTE. ESPECIALIDAD EN NIÑOS (24/24)

410 Laboratorios electrónicos

SERVICIO TECNICO OLYMPIA: EXPERTO EN MAQUINAS OLYMPIA contratos, mantenimientos, reparaciones, mecánicas y electrónicas, Colón 463 Telf. 51091.

LABORATORIOS ELECTRODOMESTICOS "KEN". SERVICIOS DE REPARACIONES Y MANTENIMIENTO. Plaza Israel 603. Telef. 55449. (9/18).

421 Peluquerías

PELUQUERIA "BARBER SHOP" El Atelier del corte y peinado Masculino, moderno, Mercado esq. Yanacocha 300. Edif. Asbún nuevo, Tel. 62187.

PELUQUERIA CRUZ: Bueno N°. 511 Peinados, cortes para damas y caballeros. (16/22).

PELUQUERIA "BARBER SHOP" El atelier del corte y Peinado masculino moderno. Mercado esq. Yanacocha N°. 300 Edif. Asbun Nuevo teléfono 62187

RADIO TECNICO

ELECTRONICA LA PAZ - Ingavi 694. Tel. 63457. Reparaciones de radios, televisores y equipos electrónicos en general. (29/28

"SALON DE MASCULINO".- Héroes del Acre 1524. Se atiende Cortes y Peinados. (8/22).

"BARBER - SHOP VELOZ".- Av. 20 de Octubre 1554. Especialidad en cortes de cabellos para Masculino. (8/15).

PELUQUERIA "SAN PEDRO".- Héroes del Acre 1461. Peinados, Cortes para Damas, Caballeros y Niños. (14/15)

OSTER.- Av. Baptista N°. 1096. Atención a partir de hrs. 18 p.m. (23/26)

431 Representaciones

VER-VEL de G.V.J. Representaciones de cosméticos en general. Loayza 460

433 Restaurantes

RESTAURANT CHIFA "CASA LIN".- Av. 6 de Agosto 2420 Tel. 25751. Platos típicos, Cortesía de la casa Postres y café. (21/4)

RESTAURANT "CUERNAVACA" Av. 16 de julio 1680 Ed. Avenida P. Baja. Comida típica mexicana Telef.: 53393.

CONFITERIA MARILIN : Potosí N° 1106, Tel. 41512 se atienden fiestas pedidos a domicilio (22/22).

BAR "JULIO" Av. Villazón 1936 Tel: 29949 Especialidad de la casa Arroz a la valenciana.

RESTAURANT BOSTON : Se sirve platos a la carta, Shop, Chuflay Potosí Esq. Loayza N°. 1375 (22/8)

RESTAURANT "SELVA ALEGRE" Yanacocha 300. Se sirven platos criollos, almuerzo familiar. Se reciben pensionistas.

439 Sastrerías

SASTRERIA NATANIEL PAZ.- C. Linares 982. Se confeccionan trajes a la última moda para damas y caballeros. (13/13).

"SASTRERIA NAVIA".- C. Nicolás Acosta N°. 254. Especialidad para caballeros. (13/31).

SASTRERIA BARTOS: Realiza trabajos para Instituciones Públicas, Privadas, Bancarias en alta moda masculina, Héroes del Acre 1535 San Pedro. Tel. 21160. (22/22).

1.- SASTRERIA "NAVIA".- Nicolas Acosta N°. 254. Especialidad para Caballeros (14/3)

SASTRERIA "VELAZCO" Cañada Strongest N°. 1561 Especialidad para caballeros (6/12)

SASTRERIA SAMUEL.- Av. Alfonso Ugarte (Lado Barraca). El Alto. Sastre Cortador (2/3/VI)

SASTRERIA "SAN PEDRO" Colombia 499. Tel. 62011 Especialidad para caballeros. (7/15)

SASTRERIA "CALLEJOS" Cañada Strongest No. 1813 Especialidad para ambos sexos. (7/21)

443 Snacks

CONFITERIA MARILIN: Potosí N°. 1106. Tel. 41512. Se atienden fiestas, pedidos a domicilio. (17/17).

SNACKS, FUENTE DE SODA.- Juan de la Riva 1444. Telf. 27676. Salteñas, Sandwichs, pastel paraguayo. (16/22).

PASTELERIA YOKOHAMA.- Plaza Alonso de Mendoza 290. Salteñas, hamburguesas, jugos, etc. (27/10-VIII).

446 Salones de Peinado

SALON DE BELLEZA AVENIDA. Av. 16 de Julio Ed. Avenida P. Baja tintes, cortes, masajes, cosmetología Maritos (16/26)

SALON DE BELLEZA RINAH : Rinah, Teresa, Charo, Noriko, ofrece a su distinguida clientela, una esmerada atención, plaza San Francisco 893 1°. piso Edif. Fabril Telef. 54038 (24/24)

451 Talleres

TALLER SERVIMAC: Calle Cochabamba 140. Telf. 65117, especialidad en Máquinas fotocopiadoras, Electrostáticas, de cualquier marca, Máquinas Electrónicas, calculadoras, sumadoras y de escribir. (27/27).

452 Talleres Automotores

TALLER DE MOTORES PATIÑO.- Calle "A" N°. 335 El Alto.- La Ceja. (16/15/VI).

CASA GRETA
Comercio 881 Tel. 29820

Llegaron Máquinas Industriales de la famosa marca

brother

¡COMERCIALES!

EL ARCA DE LA ESPERANZA: Informamos que nuestra oficina central para su mejor atención, está situada en la Galería LUZ, 2°. piso. Of. 13. (28/28 VIII).

459 Talleres de Mecánica

LUFTHAFEN.- Reparación de motores en general. Av. Antofagasta N°. 385. El Alto. V. Dolores. (29/3).

463 Veterinarias

VETERINARIA "SAN ROQUE".- Vacunaciones contra moquillo, Hepatitis - Leptospirosis y Rabia Canina - Antiparasitarios internos y externos - Suplemento alimenticio. Leche en polvo Bordens - Champus - Juguetes - Collares - Peines - Rasquetas - Spray Repelente para evitar el cruce. Atención permanente a cargo del DR. ARTURO LIZARRAGA M. C. Federico Zuazo 1508. Teléfonos Nos. 25260 - 64162 - 40711. (10/25).

LA TRANQUERA.- Telf. 61055 venta de cachorros. (16/30).

VETERINARIA "LOS ANDES" México 1460. Tel. 56500 CONSULTAS, CIRUGIA, vacunaciones; variedad de implementos para su perro. (15/15).

PALOMAS.- El libro más completo sobre el tema "101 METODOS EN COLOMBOFILIA" Por Jules Galles. GISBERT y CIA S.A. Comercio 1270 - Casilla 195 - Teléfono 28484 La Paz.

465 Técnicos

ELECTRO SEMER: Reparación de cocinas a gas, eléctricas a domicilio con garantía Telf. 43233 (16/16)

541 Inmobil

POSTA SUR : Comp
de casas, terrenos,
mentos acomodo sati
de alquileres, anticré
naro Sanjinés 541 loc
51046 Pasaje Kuljis 21

PESCADER

PESCADERIA MEN
Sagárnaga 139. Tel.
Llegó: Congrio, Corvi
y filetes. Pulpos, ca
frescos, colas de lan
locos almejas. (29/31

JUSTO Y FRANCO

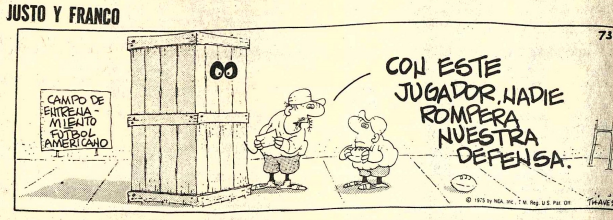

MARIA DE OROZ

APARTAMENTO G

PICAPIEDRA

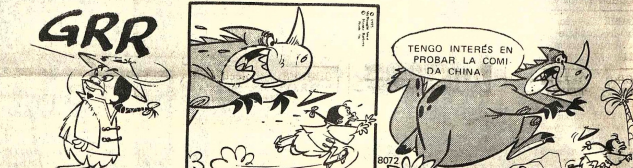

ALFREDO

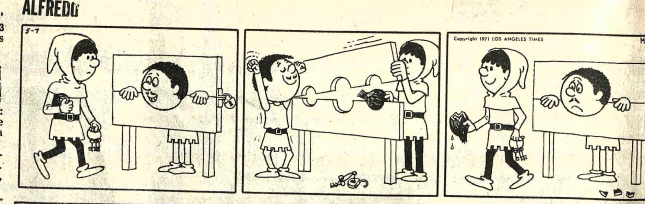

GUMERCINDO

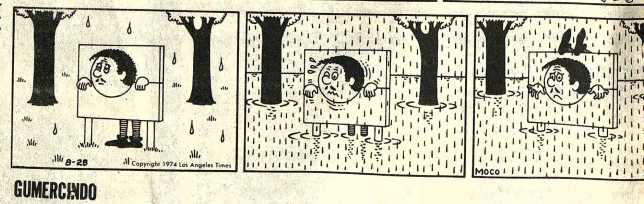

EGOISTO

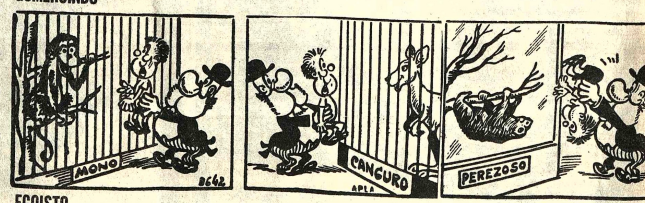

SPORTITO

AVISOS ECONOMICOS

SENORES PROPIETARIOS Urgente necesitamos CASAS DEPARTAMENTOS habitaciones OFICINAS depósitos en anticrético y alquiler para clientes Nacionales y Extranjeros quienes ofrecen buenas GARANTIAS Ref. AYACUCHO 266. COMERCIAL Of. "2" teléfono 55022 (24-1°/73675)

Casas

VENDO CASA Sin intermediarios. Verla a cualquier hora del día. Barrio Petrolero. Villa Fátima Avenida José Pérez N° 543 Micro K a la puerta. (28-3/73807)

ALQUILO Para oficina o consultorio médico. Capitán Castrillo 426 (31-1/73822)

SEÑOR PROPIETARIO Si Ud. se encuentra IMPEDIDO por ausencia o enfermedad y desea vender su casa o terreno COMERCIAL OFICINA "2" le ofrece sus servicios como APODERADO y GESTIONARLE su venta de principio a fin favor llamarnos al TELEFONO 55022 o visitarnos en Ayacucho 266 donde lo atenderemos con muchísima atención, con nuestro años de experiencia en CORRETAJES (1°.-7/73849)

ALQUILER Casa independiente completamente amueblada San Miguel Calacoto. Teléfono 23887-29926 (30-31/73823)

Tiendas Kioscos

TIENDA Trastienda cuarto patio dependencias anticresis cerca Estadio Siles. Cine París 2do. piso hall. (31/73833)

Teléfonos

URGENTE Precisamos teléfono en alquiler para calle Potosí. Referencias teléfono 29951 (31-3/73828)

Maquinas

VENDO Máquina fabricadora helados chupetes. Pichincha 589 (31-4/73835)

Propiedades Terrenos

OCASION Vendo lote de terreno con casita en Llojeta. plena urbanización. Referencias Jaimes Freyre 2509 buscar Sra. Lola (31/73829)

VENDO LOTE con media construcción sobre 300 mts. parada linea 16 Villa Armonia $b. 85.000.- Ref. AYACUCHO 266 teléfono 55022. (24-27/73675)

VENDO LINDISIMO LOTE de 600 mts. con habitaciones HABITABLES en Villa San Antonio Av. 31 de Octubre N°. 1816 (23-31/R)

ofertas especiales

VENDO Por pocos días pupinel, alemán, tambores, catre para partos, mesitas para comer en cama, estufa eléctrica, chatas, muletas, catrecitos, urinario, etc. Montevideo 176 (31-3/73830)

VENDO BAÑOS Argentinos de color Fermum teléfono 25455 (31-10/73838)

HOTEL ATLANTIC Por sólo 23 $b. ofrece habitaciones individuales. A delegaciones convencional. Av. Armentia 517, teléfono 23342. (21-21 Agosto/73653)

Préstamos Dinero

CAPITALISTAS Urgente necesitamos DINERO para préstamos hipotecarios sobre documentos ofrecemos buenos INTERESES Ref. AYACUCHO 266 Comercial Of. "2" teléfono 55022 (24-1°/73675)

Empleados

URGENTE NECESITAMOS empleadas domésticas COCINERAS NINERAS se ofrece buenos sueldos Ref. AYACUCHO 266 COMERCIAL OF "2" teléfono 55022 (24-1°/73675)

COCINERA Y NIÑERA Precisamos con garantia Pagamos buen SUELDO Av. Vera 6554 - Teléfono 02829.-

Orquestas

LOS ONIX Conjunto electrónico, teléfono 54333—65996 (22-31/73654)

ORQUESTA Eléctronica "CARAVELL" Teléfono 64206 (28-5/73699)

CONJUNTO ELECTRONICO "CANO Y SU COMBO" teléfono 52651 (29-5/73817)

"JAZZ COPACABANA" Teléfono 65955 (27-17 /Agosto/73693).

ORQUESTA "LOS PEQUEÑINOS". Teléfono 50556 (15-2/Ag./73463).

Vehiculos

VOLKSWAGEN VARIANT 1972 Vendo por viaje sólo horas de oficina teléfono 20383 - 25780 (R)

TAXI DODGE Americano 1968 vendo Referencias Mariscal Braun esquina La Bandera N°. 977 (31-1/73834)

VENDO TAXI Dodge Dart de ocasión por motivo viaje. Referencias teléfono 21239 (29-1°/73814)

Técnicos

TELEVISORES Arreglo a domicilio, teléfono 43740. (20-4/73487)

ELECTRICISTA Instalaciones Reparaciones toda hora teléfono 60697 (1°-2/73838)

PINTOR Albañil teléfono N°. 65468 (31-4/73819)

Varios

AVISO Habiendose extraviado la libreta de ahorro N°. 4366 del Banco Hipotecario Nacional Queda nula. (31/73820)

COMPRO Refrigeradores, cocinas destrozados. Teléfono 62632 (29-2/73809)

DOCUMENTOS Militares en general gestiona benemérito Daniel Roberto Ardúz, procurador causas, ex-secretario Tribunal Militar, 40 años práctica, Sagárnaga 161, casilla 3807 (31-2/73821)

FUNERARIA SANTANDER Para mejor atención con sus servicios de categoría. Se trasladó a su local propio Av. Armentia 513, teléfonos 23656-23342. (21-21-VIII/73652)

VENDO De ocasión juego cristalería 60 piezas teléfono 61117 (31-1/73826)

POTOSI

POTOSI Necesitamos Agentes Consignatorios. Referencias Max Paredes N° 668 teléfono 53934 3er piso La Paz (30-3/73825)

EN POTOSI Se ofrece en venta una casa situada en una magnífica zona céntrica. calle Padilla N°. 31 (PASEO BOULEVARD) Referencias Padilla N°. 31 o teléfono 3003 Potosí (31-2/P)

ORURO

ORURO Se vende un tractor de 85 H.P. Llantas goma americana. Referencias teléfono 50511 (29-31/73815)

SANTA CRUZ

EN SANTA CRUZ DIPLOMATICO VENDE AUTOMOVIL "FORD FALCON" modelo 1976. 11.00 Km. recorridos, cuatro puertas impecable estado. Referencias teléfono 27907 (29-3/64425)

COCHABAMBA

- EN COCHABAMBA Vendo casa con plano aprobado para Edificio, fabulosa ubicación centro comercial sobre avenida Perú N°. - 3265 esquina Antezana. Referencias Fernando Jimenez casilla 2030 (30-31/8790)

EN COCHABAMBA Vendo camión Scania Vavis modelo 55, desarmado $bs. 50.000 carrocería de 180 qq. $bs. 12.000.- camioneta Inter $bs. 70.000. Referencias Avenida San Martín N° 6413, teléfono 5864 (28-1°/73697)

EN COCHABAMBA Se vende farmacia Referencias casilla 2615 fono 2-6141 (31-6/8788)

COCHABAMBA Antenas de T.V., vendo antenas T.V., reparaciones calle Lanza 6570 esquina Cabrera COCHABAMBA (29-1°/73808)

SUCRE

SUCRE Vendo camión cisterna G.M.C. 1963 motor standard tanque americano Heil 13.500 litros. Referencias plaza Cumaná teléfono 3455. (28-2/73696)

SERVICIOS

CLASES de Caminos "LEYES Y COTTET - Lanza para pistola en la construcción - Resistencia de materiales - Análisis estructural - Tablas HIDRAULICA - Análisis estructural - Tablas sísmicas - Análisis estructural - Tablas de OCAMPO - Topografía - Tablas de MANN - Las Carreteras Modernas - Tablas de RES - Mecánica de suelos - Tablas de MER - Bases de diseño para las Construcciones.

Profesores Academias

CLASES a domicilio (todo nivel) Teléfono 29616 (23824)

Departamentos Habitaciones

ALQUILO A caballero solo amueblada. Capitán Castrillo 426 (30-31/73822)

CONTRATO MIXTO Necesito departamento de $b. 100.000 y 1.000. Referencias teléfono 22748

ALQUILO Doy por pequeño departamento en anticrético. Ref: Teléfono (2-R)

ALQUILO Departamento con dos dormitorios Referencias, teléfono. Referencias teléfono 2-6016 (23832)

ALQUILA Pieza grande a señoritas estudiantes. Referencias teléfono N°. Miraflores. (31/83827)

ANTICRETICO Ofrezco dormitorio confortable con baño a matrimonio teléfono 23979 (28-3/73803)

ALQUILO Departamento 2do. SE PRECISA un departamento amoblado dos dormitorios, living, comedor Se ofrece cancelar $b. 250 dólares Referencias Referencias 29838 (1°-3/R).

ALQUILO Amplia habitación a recién casados. Referencias fono 52533 (31-

ALQUILO Pequeño departamento en contrato Referencia La Banca N°. 977 zona Villa (31-1/73834)

AGENDA

PRESENCIA Av. Mariscal Santa Cruz, Edif. Esperanza PISO. Tel. 40460 - 41125 y 52184 - GERENCIA: Tel. 52172. PUBLICIDAD Tel. 52178 REDACCION: Tel. 51998.- Casilla 1451 Correo Postal 3275.

FARMACIAS DE TURNO DEL 24 AL 31 DE JULIO

TURNO Dra. Sinda Sandy, Colón 635 (Ballivián-Indaburo) 40624.- SANTA MARIA, Dra. Teresa de Urquiola, Diaz Romero 1306, 27694.- TRINIDAD, Dra. Victoria Postigo, Calle Sta. Cruz. Ira. cuadra.- GALENO, Dra. Lily Vaca, Zoilo Flores 1230, 52644.- CAMPERO, Dra. Mary de Campero, Av. Dos Aires (M.Paredes-Tumusla).- AVENIDA, Dra. Rosario Fernández, Av. Arce 2888, 60681.- VIRGEN DE LOURDES, Dra. Martha Rivera, Av. Tejada Zorzano-Unduavi.

FARMACIAS DE TURNO PERMANENTE

FARMACIAS Plaza Franz Tamayo Tel. 82081 SAN CARLOS Av. Saavedra Obaldía 26 Tel. 20223 Villa Victoria.- VENEZUELA Av. Antofagasta N°. 100 Tel. 59107 Alto de La Paz. CRISTO REY General Acha 2110 Tel. 27534 Sopocachi Alto.

TELEFONOS DE URGENCIA

BOMBEROS 119 - ASISTENCIA PUBLICA 118-2211 - RADIO PATRULLA 110 - TRANSITO 26148 SAMAPA 26628 - 26548 - ENERGIA 54357 - TELEFONOS (RECLAMOS) 113 INFORMACIONES 104 SEÑORITA HORA 117 LARGA DISTANCIA EXTERIOR 53907-09 INTERIOR 20402-03 HOSPITAL DE CLINICAS CENTRAL 22821 - 22872 - AASANA 59333-59310.

FLOTAS

TRANS SERVICE LTDA. Alto de la Alianza N°. 630 Tel. 43154 - TRANSPORTES "EL CHAPACO" Chuquisaca 568 Tel. 40258 - TRANSPORTES UNIVERSO Av. Montes 638 Tel. 42831 EXPRESO ILAMA Plaza Ricsinho N°. 98 Tel. 64436-28462 TRANSPORTES PULLMAN BOLIVIA Plaza Alonso de Mendoza Tel. 55854 - BANDINO León de la Barra 360 Tel. 20471 CONTINENTAL Av. Montes 670 Tel. 29061 COPACABANA Av. Montes 820 Tel. 42-40961 LAURO Av. Camacho 1223 Tel. 27677 TRANSPORTES PILCOMAYO Figueroa esq. Tiquina Tel. 22858 ALIAGA Av. Montes 700 Tel. 26376 URUS Bozo 104 Tel. 50733 TRANSPORTES CRISTOBAL Plaza Alexander 190 Tel. 27775.- 41076 FLOTA FIGUERA Calle Coroico N°. 1577 Tel. 43001 TRANSPORTES ILLIMANI Tiquina 37 Tel. 28911 TRANSPORTES VICTORIA Emilio Calderón 563 (Gran Poder) Tel. 56599 TRANSPORTES ABAROA Plaza Alonso de Mendoza 242 Tel. 27096 MICROBUSES 14 DE QUINCHO Bozo 106 Tel. 54612 TRANSPORTES "MOTO PEREZ" Calle Humahuaca 844 Tel. 57929 TRANSPORTES "ILLIMANI Bozo N°. 108 Tel. 40375 TRANSPORTES MANCO KAPAC Av. Tumusla 580 (Hotel Tumusla) "DORADO ORIENTE" Pullman de lujo Bozo 106 Tel. 40373 TRANSPORTES RIVEROS (a Cochabamba) Av. Montes 660 Tel. 20884.- EXPRESO PANAMERICANO LTDA. Servicio Potosí-Sucre-Villazón. Dirección Bozo 167 Tel. 20803 EXPRESO CINTA DE PLATA Tel. 65658 - TRANSPORTE PESADO Montes 505 Tel. 25083. AUTOLINEAS "EXPRESO DEL SUD" Tiquina esq. Figueroa N°. 739 Tel. 23146 La Paz

EMPRESAS AEREAS

LLOYD AEREO BOLIVIANO Tels: 54649 - 53132 - 55769 - 51155 - 52 - 59053 LUFTHANSA Tels. 20383 - 25780 - 50499 - 50609 AEROPUERTO Tel. 59151 AEROLINEAS ARGENTINAS Tel. 25536 - 57750 KLM Tel. 42965 AIR FRANCE Tel. 51740 LAN CHILE Tel. 54117 - 41863 SWISSAIR Tel. 28924 PANAM. 23494 B.O.A.C. Tel. 55541 VARIG Tel. 21456 ECUATORIANA Tel. 58472.- IBERIA Tels. 20270 - 24378.- ALITALIA Tel. 55541 CANADIAN PACIFIC Tel. 55341 NORTH AFRICAN AIRLINES Tel. 55541 BRITISH CALEDONIAN Tel. 55541 TAM Tel. 25542 AEROPUERTO 59125. LANICO 21195 AEROPUERTO Tel. 59303 CARGA Tels. 59555 - 25536 - 57750.

FERROCARRILES

ESTACION CENTRAL Tels. 52510 - 53510 ESTACION GUAQUI 888.

A la señora
Ismelda Subirana Cortez de Peña.
se le ruega cancelar el valor de su cheque; en caso contrario la publicación de este aviso tendrá carácter permanente.
Santa Cruz, junio de 1976.
Agencia Regional de PRESENCIA en Santa Cruz

PREVIENE:

¡DE INIMITABLES CALIDAD Y DISEÑOS...!
SUPERTEX 70
¡EL CASIMIR DE INCONFUNDIBLE PERSONALIDAD!
Es un Producto de Lanificio Boliviano

ONAVI
Ministerio de Urbanismo y Vivienda
Consejo Nacional de Vivienda (CONAVI)
Adquisición de vehículos
LICITACION N°. 10/76
De acuerdo a lo resuelto por la H. Junta Directiva en su reunión N°. 11/76 de 19 de julio de 1976, se convoca a las firmas importadoras a presentar propuestas para la provisión de los siguientes vehículos CIF-ADUANA:
9 unidades Jeep
1 unidad vagoneta
2 camionetas capacidad 1650 Kg.
Las informaciones necesarias serán proporcionadas en la Secretaria de la Gerencia Administrativa (Av. 20 de octubre esq. Fernando Guachalla, 1er. piso).
Las propuestas serán presentadas en sobre cerrado conforme a lo dispuesto por Ley de 22 de mayo de 1939, en la Secretaria de la citada Gerencia, hasta horas 17:00 del dia 9 de agosto de 1976.
La Paz, julio de 1976
RELACIONES PUBLICAS DE CONAVI

Olimpíadas

Sudamericanos probarán suerte hoy en maratón

MONTREAL, JUL 30 (AFP) - Un puñado de ignorados maratonistas latinoamericanos probará suerte mañana, junto a los ases mundiales del terrible recorrido, en la carrera que legó a la historia olímpica el guerrero griego.

Los valientes, nueve en un gigantesco pelotón de setenta competidores, son los mexicanos Rodolfo Gómez y Mario Cuevas, el paraguayo Eusebio Cardozo, el cubano Rigoberto Mendoza, los colombianos Rafael Mora y Jairo Cubillo, los puertorriqueños Victor Serrano y José de Jesús, y el boliviano Lucio Guachalla.

Sólo el cubano, ganador del maratón en los últimos Juegos Panamericanos, exhibe un título internacional importante. Los demás, principalmente los mexicanos y los colombianos, únicamente tienen fama de estar bien dotados para esta clase de extenuante esfuerzo.

Pero esa fama hace ya casi tres décadas que no tiene repercusión a nivel mundial. El cuadro de honor de los diecisiete maratones olímpicos corridos sólo incluye dos latinoamericanos: los argentinos Juan Zaballa y Delfo Cabrera, triunfadores en 1932 y 1948, respectivamente.

Veintiocho años después del triunfo de Cabrera en los Juegos de Londres ningún argentino figura en las listas del maratón de Montreal y ni un solo latinoamericano aparece entre los favoritos más citados.

La lista de estos últimos la encabeza naturalmente el norteamericano Frank Shorter, vencedor en el maratón de Munich y candidato por tanto a imitar el doblete, hasta ahora único en el maratón de los Juegos, del inolvidable Abebe Bikila.

La ausencia del colombiano Victor Mora, a quién reemplazará su primo Rafael, explica quizá que los grandes comentaristas deportivos hayan pasado totalmente por alto a Latinoamérica a la hora de pronosticar el maratón de mañana.

El escarabajo colombiano del atletismo tiene bien ganada fama entre los críticos, principalmente por sus éxitos en la San Silvestre.

Junto a Shorter, se habla sobre todo aquí de su propio compatriota Bill Rodgers, del finlandés Lasse Viren, del italiano Giuseppe Cindolo, del japonés Usami, del soviético Lenid Moisseiev, del estealemán Waldemar Cierpinski y del canadiense Drayton.

Los 70 candidatos al título arrancarán a las 17.30 locales (22.30 GMT) y al cabo de los 42 Kms. 195 metros, los mejores empezarán a llegar al estadio dos horas y pico después.

El circuito, que forma un inmenso rectángulo, pasa por las principales arterias de Montreal y está por tanto totalmente asfaltado. Incluye pequeños columpios y no se prevee un calor extraordinario.

El primer ganador del maratón olímpico fue el griego Spiridion Loues, en 1896. El que más tiempo necesitó para adjudicárselo fue el norteamericano Thomas J. Hicks, que invirtió 3Hrs 28'53" en 1904.

Hicks es el único que cronometró tres horas, a todos los demás les bastaron dos y fracción. La mejor marca registrada sigue siendo la de Bikila en Tokio (1964) con 2.12.11.2, seguida de la que logró Shorten en Munich, 2.12.19.8.

Etiopia (Bikila, dos veces, y Wolde), Estados Unidos (Hicks, Hayes y Shorter) y Francia (Theato, El Ouafi y Mimoun) han ganado tres maratones cada uno.

Finlandia (Kolehmainen y Stenroos) y Argentina (Zabala y Cabrera) los han hecho dos veces. Los demás correspondieron a Grecia (Loues), Sudáfrica (Mac arthur), Japón (Son) y Checoslovaquia (Zatopek).

El atletismo aportó otro récord olímpico

MONTREAL, 30 (AP).- El formidable fondista finlandés Lasse Viren conquistó hoy su segunda medalla de oro y entró en la historia olímpica, mientras el brasileño Joao Carlos de Oliveira ganó la de bronce en la prueba en la que es Campeón Mundial, el salto triple.

En el plano extra deportivo, se produjo una nueva deserción de un deportista de un país comunista.

La jornada en el atletismo aportó también su récord olímpico: la cuarteta alemana occidental de la posta de 4X100 registró 42.61, superando la anterior marca de 42,81.

Pareció una tarde para uniformados en el atletismo olímpico, ya que Viren es policía y de Oliveira cabo del Ejército.

El boxeo, que ayer acaparó la atención en los Juegos, descansó hoy, en preparación para la jornada de mañana en que se dirimirán las medallas de oro en todas las categorías.

Casi al cerrar ya las competencias de los Juegos, la suiza Christine Stueckebverger ganó la medalla de oro individual del Gran Prix.

En volibol femenino, Japón completó una actuación sin perder un solo set, y se aduenó de la medalla de oro, dejando la plata para la Unión Soviética, a la que derrotó en la final 3-0. Corea del Sur conquistó la de bronce.

Tampoco tuvo actividad hoy el fútbol, después de la definición de ayer en que la Unión Soviética arrebató la medalla de bronce a Brasil. Polonia defenderá mañana la medalla de oro que ganó hace cuatro años en Munich, enfrentando a Alemania en la final.

Y en una final sin precedentes, Nueva Zelandia conquistó la medalla de oro en el hockey sobre césped, al vencer en la final a Australia por 1-0. La medalla de bronce fue para Paquistán.

Los Juegos Olímpicos terminan sus competencias virtualmente mañana, dejando para el domingo sólo la final pruebas ecuestre de saltos, y luego la ceremonia de clausura.

Csapek donó dos mil pesos para Premio Banzer

La empresa local "Matías Csapek" donó ayer a la Secretaría General de Deportes la suma de dos mil pesos bolivianos como su aporte voluntario al fondo del "Gran Premio Nacional de Automovilismo" a realizarse el próximo mes.

Con la mencionada suma el fondo total asciende ahora a 754 mil 866 pesos bolivianos.

La Secretaría General de Deportes, envió ayer telegrámas múltiples a Montero, Montesagudo, Villamontes y Yacuiba, solicitándole hagan efectivas sus promesas para contribuir económicamente a la carrera nacional. El ofrecimiento más importante es el de Montero, con 50 mil pesos.

Prueba ciclística se cumple mañana

Competencia ciclística en la carretera que une El Alto de La Paz con Viacha se cumplirá mañana desde las 8,30 horas con el control de la Asociación de Ciclismo de La Paz.

En esta prueba podrán intervenir aficionados y pedalistas registrados en la mencionada asociación.

Por otra parte, a objeto de conformar el equipo local que participará en los Juegos Nacionales del próximo mes, la ACLP cita con urgencia a los siguientes deportistas: René Matías Poma, Elías Poma Matías, Ceferino Carvajal, Máximo Quispe, Martín Suxo, Gabriel Lima y Raúl Garecá. Los citados ciclistas deberán constituirse a la brevedad posible a la secretaria de la Asociación, calle Santa Cruz número 284.

MONTREAL: Corredores de Trinidad Tobago, Bahamas y Cuba durante la prueba olímpica de postas 4 x 100 disputada hoy en Montreal. RADIOFOTO AP- ESPECIAL PARA PRESENCIA.

Posesionan junta de Liga Deportiva

En acto especial a cumplirse a las 18 horas de mañana en los salones de la Liga de Empleados de Comercio será posesionada la nueva directiva del club "16 de Julio" entidad que de esta manera conmemorará su trigésimo sexto aniversario.

El primer equipo de fútbol del club "16 de Julio" milita en los registros de la Asociación local y logró, en su división, el pasado año el subcampeonato en Primera de Ascenso.

En el torneo del presente año se ubica, finalizada la primera rueda, en segundo lugar con 13 puntos, a dos del puntero.

El directorio a posesionarse, es el siguiente:

Presidente Honorario, Sr. Hugo Blanco Reyes; Presidente, Sr. Alberto Terán Miranda; 1er. Vicepresidente, Carlos Valverde Monje; 2do. vicepresidente, Oscar Flores Camacho; Fiscal General, Sr. Rodolfo Loayza Dulón; Secretario de Relaciones, Sr. Jaime Prado Villalva; Secretario General, Sr. Rolando Peñaranda; Secretario de Actas, Sr. Armando Ruiz Echalar; Tesorero, Sr. Renato Arellano T.; Secretario Prensa y Propaganda, Sr. Rodolfo Flores; Secretario de Deportes, Sr. Melitón Ruiz Echalar; Vocales: Sres. Alfonso Guzmán, Guillermo España, Mario Endara.

Ayer fue posesionado el comité de censo en Pando

- En el Instituto Nacional de Estadística se informó que ayer fue posesionado en Pando el Comité Departamental Impulsor del Censo Nacional de Población y Vivienda. El acto se cumplió en la Prefectura con asistencia de autoridades locales y del INE.

Estuvo presente el Director del Instituto, Lic. Jorge Félix Ballivián, quien fundamentó la necesidad de que todas las instituciones públicas y privadas y la ciudadanía en general cooperen al censo programado para septiembre. Recalcó también la importancia del trabajo del Comité Impulsor, del mismo que, dijo, dependerá el éxito o el fracaso del proyecto censal en esa región.

INSTITUTO MATEMATICO
EL SERVICIO DE LA JUVENTUD ESTUDIOS DE PREPARACION
LA PAZ - BOLIVIA
CURSOS VESTIBULARES
MAT.-FISICA-QUIMICA-PSICOTECNICO
PREPARACION PARA INGRESO A LA "U"
Inicio 2 de Agosto
TURNOS DIURNOS Y VESPERTINOS-PLAZAS LIMITADAS
Informes e inscripciones: Av. Mcal. Santa Cruz 1295-2do. piso (esq. Colón)-Telf. 63617

MOTORES
TRIFASICOS CON ROTOR EN CORTOCIRCUITO
- DIFERENTES RPM. 2-4-6 POLOS
- LE PROPORCIONAMOS EQUIPO COMPLETO DE ARRANQUE

¡PRECIOS REBAJADOS!
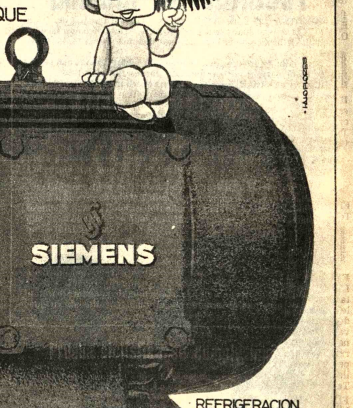
SIEMENS
SERVICIO TECNICO ESPECIALIZADO Y REPUESTOS
REFRIGERACION DE SUPERFICIE E INTERIOR
HANSA Ltda.
La firma boliviana de su confianza con mas de 65 años al servicio del país
DEPTO. TECNICO Tels. 42836 · 55219 · 53661
Sucursales COCHABAMBA-ORURO-POTOSI-SANTA CRUZ-SUCRE-CAMIRI-TARIJA-TUPIZA-VILLAZON-ATOCHA

MATE MATIGRIS
NEURO VIMIN
INTI
NEUROTONICO
Y RECONSTITUYENTE
BIOLOGICO

PRESENCIA
Deportes

La Paz, Bolivia, sábado 31 de julio de 1976

este bel
neces
NENE-DENT
Para la dentición del bebé

MILLONARIOS: Plantel de Always Ready que saldrá decidido a quitarle el invicto a Bolívar en su propia cancha. Los millonarios deberán ganar el cotejo si quieren mejorar su producción.

Bolívar jugará hoy con equipo del CAR

Chaco enfrentará a Mariscal

- Bolivar enfrentará esta tarde a Always Ready, en su estadio de Tembladerani, mientras que Chaco Petrolero y Mariscal Santa Cruz cotejerán en el estadio de Sopocachi, en una nueva fecha del certamen oficial de fútbol de Primera "A".

El lider invicto, Bolivar, tendrá sin duda duro compromiso si se tiene en cuenta que Always Ready marcha último en las posiciones y con afán de lograr los puntos necesarios para evitar un posible descenso de categoría.

Por lo general, y eso se comprobó muchas veces, los equipos "chicos" siempre les complican el panorama a los denominados "grandes"

El CAR entrenó en forma intensa en los últimos días y sus hombres están decididos a presentar dura batalla a los invictos del certamen que sin duda alguna buscarán sumar dos nuevas unidades en su haber y así aspirar con mayores posibilidades a la clasificación para el torneo nacional. Será árbitro: Hugo Rocha. Jueces de línea: Tito Villarroel y Donato Estévez. Actuará de veedor, René Veizaga. de Ferroviario.

CHACO-MARISCAL
SANTA CRUZ

Chaco Petrolero. dispuesto a rehacerse de sus anteriores performances enfrentará está tarde, en el estadio "Luis Lastra", al representativo de Mariscal Santa Cruz. Este último equipo comparte el primer lugar con Bolivar y Strongest, y está dispuesto a mantenerse en situación de privilegio y a seguir con la magnífica campaña realizada hasta ahora. Arbitrará, Oscar Ortubé. Jueces de línea: Enrique Guardia y Gustavo García. Veedor: José Aguilar Dorado, del club Figaro.

PRIMERA "B"

Por el certamen de Primera "B" del fútbol oficial esta tarde se cumplirán estos encuentros: estadio "Libertador Simón Bolívar": 1º de Mayo-América. Estadio "Luis Lastra": Porvenir-Mariscal Braun.

BOLIVAR: Elenco de Bolivar que esta tarde tiene un difícil compromiso frente a Always el torneo paceño de fútbol. La confrontación se cumplirá en el Estadio "Libertador Simó

Cruzeiro Campeón de la Copa Libertadores

SANTIAGO DE CHILE, 30 (AP).- Cruzeiro de Brasil, se tituló esta noche, Campeón de la Copa Libertadores de América al vencer 3-2 a River Plate de Argentina.

El primer tiempo había terminado 1-0.

En los últimos minutos del partido hubo violentos incidentes que obligó a actuar a la Policía, pero el encuentro se reanudó para terminar normalmente.

Nelinho de penal marcó el primer gol a los 22 minutos del primer tiempo. Aumentó a dos Eduardo para Cruzeiro a los 9 minutos del segundo tiempo.

River se repuso espectacularmente y descontó mediante penal a los 13 minutos con gol de Más y empató para los argentinos cuatro minutos después Urquiza.

El gol del triunfo de Cruzeiro lo señaló con lanzamiento libre a la entrada del área, Joazinho a los 43 minutos del segundo tiempo.

C-3 ensegulda hubo un violento incidente, y la policía fue llamada por el árbitro chileno Alberto Martínez. Después de cinco minutos retornó la calma y el partido continuó hasta su término.

Alineaciones:

RIVER PLATE Landaburu, Comelles, Leonardi, Artico, Urquiza, Merlo, Alonso, González, Luque, Sabella y Más.

CRUZEIRO: Raúl, Nelinho, Morales, Darcy, Vandeley, Piaza, Eduardo, Ze Carlos, Palinha, Ronaldo y Joazinho.

Arbitro: Alberto Martínez. de Chile, Guardalineas: César Orozco, del Perú y Jaime Martínez, de Uruguay.

Prosigue torneo de Inter Ligas

Con diez encuentros a disputarse en diferentes campos deportivos de la capital mañana proseguirá el certamen interno de fútbol que controla la Asociación Deportiva Inter Ligas (ADIL).

El rol general de partidos, es el siguiente:

SERIE "A" CANCHA VILLA SANTIAGO

Hrs. 9,50 Centro A. Ojje Vs. Munaypata; Hrs. 11.20 Villa Santiago Vs. Uruguay.

SERIE "B" CANCHA CIUDAD SATELITE

Hrs. 9.20 Los Andes Vs. Amacari; Hrs. 10.20 Real V. Dolores Vs. Ciudad Satélite; Hrs. 11.50 Mejillones Vs. Alto Lima

SERIE "C" CANCHA LITORAL

Hrs. 12.50 Mayor del Alto Vs. La Zarzuela; Hrs. 14.20 Mundo Joven Vs. Cristal Phina; Hrs. 15.50 Maracana Vs. S. Juan de Lazareto.

SERIE "D" CANCHA DOCE DE OCTUBRE

Hrs. 13.50 El Tejar Vs. Jesus de Machaca; Hrs. 15.20 Doce de Octubre Vs. German Busch.

Viren se impuso en los 5 mil Mts.

Montreal, Jul. 30 (AFP).- El finlandés Lasse Viren se proclamó hoy aquí campeón olímpico de los 5.000 metros planos masculinos, adjudicándose medalla de oro.

La presea de plata correspondió al neocelandés Dick Quax y la de bronce al alemán federal Klaus Hildenbrand.

Rusa ganó en 1.500 metros

Montreal, Jul. 30 (AFP).- La soviética Tatiana Kazankina se proclamó hoy campeona olímpica de los 1.500 metros planos femeninos, adjudicándose medalla de oro.

URSS se retiraría de las Olimpiadas

MONTREAL, 30 (AP). - La Unión Soviética está considerando la posibilidad de retirarse de la fase final de los Juegos Olímpicos si no se le devuelve inmediatamente un joven clavadista que, al parecer, desertó y quiere obtener asilo político en Canadá.

La advertencia fue formulada por Vitaly Smirnov, Vicepresidente del Comité Olímpico Soviético, horas después de que las autoridades canadienses anunciaron que el clavadista, Sergei Memtsanov, de 17 años, pedía quedarse en Canadá.

Los soviéticos dieron a entender que se trataba de un secuestro, mientras los canadienses dicen que el joven pidió quedarse en Canadá como inmigrante.

"Consideramos esto una provocación planeada. Es un intento unilateral por perturbar los contactos entre los organismos deportivos de la Unión Soviética y Canadá. Nos veremos obligados a considerar los contactos deportivos entre Canadá y la Unión Soviética. No participaremos, quizás, en la fase final de los Juegos Olímpicos, si no se toman medidas inmediatas. Nos reservamos el derecho a no participar", dijo Smirnov en conferencia de prensa.

"Reafirmamos que el atleta deberá ser devuelto", agregó.

Pese a que las autoridades canadienses dijeron que no existe edad límite para un extranjero que solicite residencia en Canadá, y que el clavadista viajaba junto con familiares por alguna parte del centro del Canadá, Smirnov insistió en que "no hemos tenido hasta ahora respuesta satisfactoria excepto por la referencia a una mítica tercera parte".

"Esta es una desaparición ilegal de un ciudadano soviético", dijo. "El ambiente dentro del equipo soviético no es bueno porque no se están cumpliendo las garantías canadienses sobre su seguridad".

Smirnov dijo que los padres del joven telefonearon pidiendo información sobre su paradero. "Estamos en una situación embarazosa porque los padres dicen 'les dimos a este chico y queremos saber qué le ha sucedido'. No tenemos respuesta para ellos".

Los rusos no explicaron de qué manera los familiares del clavadista se enteraron de su "desaparición". Anteriormente, los rusos habían sugerido que Nemtsanov pudo haber sido atraído a Occidente por intermedio de una guía olímpica. Pero en la declaración de Smirnov no se mencionó esa posibilidad.

Cuba en finales de posta de 4x100 Mmts.

MONTREAL, JUL. 30 (AFP).- La posta cubana para los 100 metros planos se clasificó esta tarde para las finales al ubicarse en segundo puesto con 30,25 S. detrás de los Estados Unidos que marcó un tiempo 38,31 S.

El equipo cubano está integrado por Alejandro Casanas, Francisco Gomez, Silvio Leonard y Hermes Ramirez.

La final, la disputarán Cuba con los equipos de Estados Unidos, Alemania del Este, Canadá, Francia, Polonia, Italia y la Unión Soviética.

Los polacos se adjudicaron la segunda serie semifinal en un tiempo 39,09 S. delante de los franceses.

Japón recuperó título olímpico

Montreal, Jul. 30 (AFP).- Doce años después de conquistar el título en el primer torneo olímpico de volibol femenino, en Tokio en 1964, Japón recuperó hoy la medalla de oro al derrotar a Unión Soviética por tres sets a cero.

La progresión fue: (15-7, 15-8, 15-2).

La URSS, medalla de plata en Tokio, había tomado su revancha al ganar en México y en Munich a Japón.

Pero en 1974, durante los campeonatos mundiales de México, los japoneses demostraron que tenían los medios para recuperar la medalla de oro.

Ultimas fechas en el certamen de natación

En la piscina de Obrajes, hoy y mañana, desde las 10 se cumplirán las dos últimas fechas del torneo local de natación a objeto de designar al equipo paceño que in en los Juegos Nacionales del venidero mes.

La Asociación Departamental de Natación y Wate vista de la importancia de estas dos últimas jornad especialmente a dirigentes de la Federación Bolivia deporte así como al Colegio de Jueces de Natación y de Educación Física, para que supervigilen las difere bas.

Se confía plenamente en que en estas dos fechas se l tir nuevos récords nacionales.

El rol general es el siguiente:

SABADO 31 DE JULIO

1.- 100 Mts. estilo pecho VARONES
2.- 100 Mts. estilo espalda DAMAS
3.- 100 Mts. estilo libre VARONES
4.- 100 Mts. estilo libre DAMAS
5.- 100 Mts. estilo espalda VARONES
6.- 100 Mts. estilo pecho DAMAS
7.- 200 Mts. estilo combinado ind. VARONES
8.- 800 Mts. estilo libre DAMAS
9.- 200 Mts. estilo libre VARONES
10.- 200 Mts. combinado ind. DAMAS
11.- 200 Mts. estilo mariposa VARONES

Finaliza hoy torneo selectivo de boxeo

1ra. Pelea - Mini- Mosca; Carlos Calle (BUSCH) vs. Donato

En el Coliseo Cerrado "Ciudad de La Paz" se cumplirán esta noche las peleas finales del torneo selectivo de boxeo amateur que controla la asociación local.

Los ganadores de los combates de esta noche - siete en total - automáticamente quedarán seleccionados para integrar el equipo La Paz que participará en los Juegos Nacionales del próximo mes.

El rol general aprobado por el Comité Técnico de la Asociación de Box de La Paz, es el siguiente:

Cáceres (HISKA NACIONAL); 2da. Pelea - Mosca David Lima (Junín) vs. Luis Humérez (Illimani) 3ra. Pelea - Gallo Gonzalo Lima (Junín) vs. Francisco Calle (Busch); 4ta. Pelea - Pluma; Elias Ilaluque (Junín) vs. Nicolas Mendoza (Hiska Nacional); 5ta. Pelea Ligero Mario Méndez (Junín) vs. Germán Montes (Litoral). 6ta. Pelea Welter

Ligero Oscar Dávila (Junín) vs. Costo Challco (Hiska Nacional) 7ta. Pelea Welter; Isidoro Guarachi (Illimani) vs. Germán Macilla (Litoral)

Precios General $bs. 10.-; 1/2 Gral. $bs. 5.-

Suiza ganó una medalla de oro

Montreal, Jul. 30 (AFP).- Suiza ganó su primera medalla de oro en los Juegos Olímpicos de Montreal al conquistar Christine Stueckelberger el "Gran Premio" de doma individual, hoy en Bromont.

Amazona en "Granat" la suiza totalizó 1.486 puntos y superó a dos alemanes occidentales: Harry Boldt en "Woycek" (1.435 puntos) y Reiner Klimke en "Mohmed", campeón del mundo en 1974 (1.395).

Con permiso de Castro:

Teófilo Stevenson combatiría en el campo de profesionales

Montreal, 30 (AP).- El imponente boxeador cubano Teófilo Stevenson dice que combatiría por el campeonato mundial de peso completo únicamente si el primer ministro Fidel Castro lo ordena y si la pelea tiene la aprobación del Comité Olímpico.

"Estoy seguro que el primer ministro Castro nunca me ha de pedir que pelée profesionalmente", declaró anoche el campeón de Munich después de noquear al norteamericano John Tate con una demoledora derecha a la mandíbula al minuto y 29 segundos de la primera vuelta de su combate semifinal olímpico.

"El primer ministro sabe lo que ocurre en el boxeo profesional. Esto también tendría el apoyo popular. No proyecto combatir profesionalmente bajo ninguna circunstancia. No me gusta el boxeo profesional. Deseo ser siempre un atleta amateur".

Muchos observadores del cuadrilátero consideran que Stevenson, de 1 M.97 de estatura y veterano de más de 130 peleas a los 24 años de edad, representaría una seria amenaza para Muhammad Ali, actual poseedor del título mundial, o para cualquiera de los contendores como George Foreman y Ken Norton.

Foreman, ex campeón mundial quien trata de pelear nuevamente con Alí, figuró entre los espectadores que presenciaron la pelea en el estadio "Maurice Richard" en la cual Stevenson dio cuenta rápidamente de la esperanza norteamericana en la división máxima.

"En verdad me impresiona", declaró Foreman. "No veo razón alguna para que no sea algún día el campeón mundial de los pesados, como lo han hecho otros hombres que han ganado la medalla olímpica de oro".

De Oliveira no pudo reeditar su hazaña

MONTREAL, JUL 30 (AFP).- El recordman mundial del triple salto, el brasileño Joao Carlos de Oliveira, se adjudicó esta tarde la medalla de bronce de la especialidad con una marca de 16,90 metros.

La medalla de oro fue para el soviético Victor Saneiev con 17,29 y la de plata para el norteamericano James Butt con 17,18.

Oliveira, que estuvo muy lejos de su récord mundial de 17,89 establecido el año pasado en México, tuvo una actuación bastante irregular en la final del torneo olímpico de triple salto.

Antes de estas Olimpiadas el brasileño tuvo que realizar un entrenamiento muy particular para fortalecer los músculos de sus piernas, ya que anteriormente - durante casi 50 días - tuvo que suspender su preparación debido a problemas en el nervio ciático que le provocaban dolores en la espalda y en las piernas.

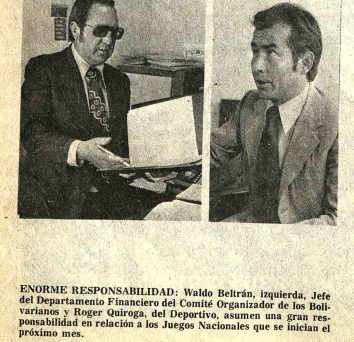

ENORME RESPONSABILIDAD: Waldo Beltrán, izquierda, Jefe del Departamento Financiero del Comité Organizador de los Bolivarianos y Roger Quiroga, del Deportivo, asumen una gran responsabilidad en relación a los Juegos Nacionales que se inician el próximo mes.

Los mejores jueces en la final de box en Montreal

- **MONTREAL, 30 (AP).**- Laa autoridades del boxeo olímpico escogieron hoy a los que considerarán sus mejores jueces para las peleas en que se dirimirán mañana las medallas de oro, después de una ola de protestas y controversias por fallos discutibles en las jornadas previas.

El sorprendente peso welter venezolano Pedro Gamarro saldrá a buscar el nocaut en su pelea por el oro con el alemán oriental Jochen Bachfeld, "porque no queremos arriesgarnos a una de esas decisiones descabelladas", según su entrenador, Edesio Escóbar.

La Asociación Internacional de Boxeo Aficionado (AIBA) reconoció parcialmente el problema cuando marginó de la competencia al juez italiano Mario Fantozzi, y suspendió por tres sesiones al australiano Pat Hynes y al húngaro George Sermes.

Sin embargo, la Asociación dijo que, en general, hay satisfacción con la actuación de los jueces, y recordó que en las Olimpíadas de Munich en 1972 hubo que suspender a 16 jueces.

No están satisfechos, en cambio, dirigentes y boxeadores de tres continentes. Canadá protestó formalmente los fallos contra sus peleadores, y lo mismo hizo la Asociación de Boxeo de Asia, que amenazó además con marginarse de futuros torneos. Puertorriqueños y dominicanos testado también.

El entrenador puertorriqueño José Martínez fue más gráfico: "hay que botar estos viejos y reemplazarlos", dijo.

Un vistazo al torneo demuestra que l dores más perjudicados por los fallos pa el semicompleto venezolano Ernesto San compatriota minimosca Armando Gu gallo filipino Reinaldo Fortaleza y pluma puertorriqueño Carlos Santos. Todo declarados perdedores en peleas que l los vio ganar ámpliamente.

Algunos dirigentes y entrenadore denunciaron "solidaridad política" e fallos, especialmente entre jueces socialistas.

"Un boxeador de los nuestros tiene 'por mucha suerte" a uno de un país cuando los jueces de ellos están en las b jo un dirigente venezolano.

La AIBA, en un evidente esfuerzo por blemas en las definiciones de mañana, en una reunión especial a los que co mejores jueces, y a los que han provoc controversias aquí.

PRIMERO INVESTIGAMOS...
..Y DESPUES PRODUCIMOS

LOS RESULTADOS DE NUESTRA GRANJA EXPERIMENTAL Y NUESTROS CONSULTORES EN EL EXTERIOR NOS ACONSEJAN PRODUCIR ALIMENTO PELETIZADO UNICAMENTE PARA PARRRILLEROS.

POR ESO NUESTRA COMPUTADORA YA ESTA FORMULANDO ALIMENTO PARA PELETZ.

Publicuentro

PIDALO EN NUESTRAS DISTRIBUIDORAS Y SOLICITE EL ASESORAMIENTO TECNICO

Nutrinal S.R.L.

DINAMICA EN CALIDAD

LA PAZ: TEL. 2-5696 — COCHABAMBA: Tel.1389
SANTA CRUZ Tel. 28872

PONG
"IMAGINACION
A SU COCINA
CON

National
Nationa
ARTEFACTOS ELECTRODOMESTICOS PARA EL HOGA

MOD: SR-18FGHT

MOD: MJ-47N

MX —

VENTAS Y SERVICIO EN:

LA GRAN CADENA
DEL HOGAR
DISTRIBUIDORAS NATIONAL